LA PRENSA

Año XLVII — N° 17.032

BUENOS AIRES, MARTES 19 DE JUNIO DE 1917

Dirección y Administración: Avenida de Mayo 567 y 575

DIARIO DE LA MARINA

(Fundado el 18 de octubre de 1832)

Precio del ejemplar en la capital: 5 centavos

TARIFA DE SUSCRIPCIONES

	Un mes	3 meses	1 año
En la capital	$ 0.50	$ 1.40	$ 5.60
En el interior	0.60	1.70	6.80
En la República	0.60	1.70	6.80
En el extranjero	1.—	2.80	11.20

SUD-AMERICA

Buenos Aires	$ 0.50	$ 1.40	$ 5.60
Montevideo	0.70	2.—	8.—
Asunción	0.70	2.—	8.—
Río de Janeiro	1.—	2.80	11.20
Santiago de Chile	1.—	2.80	11.20
Lima	1.—	2.80	11.20

EUROPA

España	$ 1.—	$ 2.80	$ 11.20
Francia	1.—	2.80	11.20
Inglaterra	1.—	2.80	11.20
Italia	1.—	2.80	11.20
Alemania	1.—	2.80	11.20

DIVERSIONES PUBLICAS

IMPERIAL MONOGRAFO — Cangallo 771.— Hoy martes 19—Estrenos: Las aventuras de un lord, 3a. serie; La joya empeñada, y otras.—Mañana, estreno: Mimí y los parisienses. Función completa tarde y noche. $ 0.50.

TEATRO DE LA PRINCESA—Suipacha 384—Cinematógrafo continuado, de 11 a. m. a 7 p. m. y de 8 a 11 p. m. Hoy martes 19: Estrenos: Chica pintoresca (Portugal); Trampa: feliz. La sonámbula. Las murallas malditas.

THE AMERICAN PALACE — Córdoba y Callao—Hoy martes 19 — La amenaza oculta, 1er. episodio; El encumbramiento de Susana, 2a. parte; La travesura del pillete, 20 partes; La buena intención, 10 partes.

DE LA PLATA

OLIMPO—Empresa: Ray y Cía.—Compañía española de Arsenio Perdiguero.—Hoy martes 19, a las 5.30: El peludo y tonadillas por Mercedes Díaz.—Noche, a las 9: La casa de Quirós, y tonadillas. Platea 1 $.

AVISOS PARA SEÑORAS Y SEÑORITAS

AFORRAR BOTONES, BOLITA, bombé, doble, barato, C. Pellegrini 673. v14jl.

ARREGLO CAOS. PIELES Y cuero cuero, C. Pellegrini 863, U. T. 5362, J. v28

ATENCION! LIQUIDO SOMBREROS DE última creación, Rivadavia 2250.

APROVECHEN: PIELES, ARREGLAN, reforman último modelo, mitad precio, B. Mitre 2342, U. T. 2685, Mitre. v20

A PRECIOS INCREIBLES HAGO TRAjes tailleur y fantasía, corte y belvá, pruebe vestidos, doy lecciones de corte y confección; D. Li, Venezuela 1277. v21

ANOTEN señoras, A $ 1.50 HAGO FORMA de sombrero en seda y raso, a $ 1.50 los reformo, especialidad en luto, taller, Venezuela 1613. v20

A RETRATARSE, C. PELLEGRINI 282, hay sacamor. Regalamos peinado y un retrato grande con marco, en docena de retratos, postales finas a $ 6 docena. v26

A LAS NOVIAS Y SEÑORITAS, espléndidas muestras al platino color de moda y peinado gratis, álbums y postales desde 6 $ doc. Atiende los domingos y noche, Santa Fe 2732, Fotografía Palace. v19

A 25 $ ACOLCHADOS RASO DE SEDA, 2 plazas, satiné desde 5.50, se reciben todas clase de composturas pertenecientes al ramo, fábrica de acolchados, Rivadavia 1562, U. T. 6826, Libertad. v21

ATENTAMENTE SALUDAMOS A Vd. Y le decimos: Un vestido Sanz se lleva con satisfacción. Reúne las condiciones que lo destacan de lo vulgar. Es elegante y rico y cuesta poco. Sanz, Corrientes y Montevideo. v19

AU BON MARCHE, B. MITRE 821, CASA de sedas, Grandiosa liquidación de toda la mercadería, Velour museline y de Lyon, charmeuse, liberty, foulle gros de Londres, taffetas, etc, etc, Gran saldo piezas. Una visita a la casa le impone. v30

ATENCION DON JUAN ITURRIBERRIgorri&cocerrotaberricocheta, 1089 Sarmiento 1089, tiene gran surtido en zapatos goma para lluvia, para niños, 0.95; para señoras 1.45, para hombres 2.45, Botas alpinas, muy fuertes, para hombres 12.95; zapato paño, con suela goma 2.50. v20

BUENA LENCERIA en OFRECE POR día, casa familia; Montevideo 62. v20

BORDADOS, PESPUNTE, VAINILLA Y plegados, La Perla, Paraguay 976. v21

BORDADOS MODERNOS, VAINILLAS, flecos, plegados, pespuntes, picados, bordes, al momento; San Carlos 6526. v21

COSTURERA para casa DE FLIA, POR unos, se ofrece; calle Alberti 1516.

COSTURERA, señora FORMAL, CORTA, se ofrece; Cochabamba 675. v30

COSTURERA ofrécese, 1.70 por día, familia, B. S. C. Juncal 2989. v20

CORTE POR CALQUIER, ARREGLO ROPA, barato; M. L., Sarmiento 4077.

CANAS! RADIAL INSTANTANEA ES LA mejor tintura $ 2.50. La Crema París ambrill, el cutis, 4 $. Maipú B. Mitre 1579. v21

CASA FRANCESA, MOLDES A MEDIDA blusas 60 $, polleras 80, trajes tailleur 1.50, capados 1.50, capas 75, saquitos 1, batones 1, Libertad 1065. v10

CREMA SAN ANTONIO, EL BLANCO más natural, suavísimo y redondea el rostro dándole el aspecto de porcelana. Gilmon, Defensa 193; Nelson, Suipacha 477.

CONSULTORIO FEMENINO PARA LA curación de arrugas, vello, manchas etc., por la acreditada profesora T. S. de Corominas. Consultas gratis; personalmente o por carta; E. Ríos 418, Bs. Aires. v30

DEPILACION ABSOLUTAMENTE garantida por la científica señora Basilia, Cuenca 814, 1a. cuadra, Medrano 1857. v21

DE CAMINO A LA CORDILLERA, SE vende terreno 2 ha. de agua 4.50. Informes Cangallo 2.84, de 2 a 4 p. m. v20

DENTISTA, GRAN SURTIDO EN PIEDRAS para dentaduras, Florida 470, Pasaje Rivadavia. v20

DEPILATORIO DE BELLEZA FEMENINA. "Mary" blanqueador del rostro, quita las arrugas instantáneamente, Baños radio Quitan manchas y pecas, depilación. Masajes con autorización del D. N. de H., Av. de Mayo 1034. v16

LENCERA EN FINO, PARA CASA DE familia o taller, se ofrece, Matheu 82. v21

LUTOS—7 $ COMPLETOS, SOMBREROS 3, medias 2, formas 3, adornos 0.50; Cangallo 857. v21

LEON FOLIGUET HA LLEGADO de París con un surtido de tapados de piel, género y capas de terciopelo para teatro, últimos modelos y novedades frescas y nuevas; Phoenix Hotel; San Martín 720. v21

MODAS, ULTIMOS DIAS, CUALQUIER mod. 6 $, fieltros 2 $, Cangallo 857. v21

MODISTA COMPETENTE SE OFRECE para casa familia, C. Calvo 1141. v19

MOLDES A $ 0.70—SE CORTAN E HILvanan trajes, S. del Estero 787. v18

MODISTA SE OFRECE, TALCAHUANO 55, dep. 2. v20

MANICURA OFRECESE, doy lecciones, B. Mitre 2370, U. T. 4502, Mitre.

MODISTA EN FANTASIA Y SASTRE, por día 3.50, ofrécese, Alsina 2266. v20

MODISTA competente, hace reformas, tailleur, vestidos, tapados, Alvarez 3548. v20

MODISTA OFRECESE, CORTA POR FIgurín, 3 $ por día, Chile 1352, piso 1.

MODISTA BUENA, SE OFRECE PARA casa de familia, Poxos 639. v20

MODISTA OFRECESE POR DIA, SASTre fantasía; Tacuarí 147, Piso 2.

MODISTA OFRECESE, casa familia o taller, día o mes; Anchorena 1440. v20

MODISTA tailleur y fantasía, precio $ y 10 $, en 24 horas, Defensa 1249. v30

MODISTA SE OFRECE, COMPETENTE, para casa familia; México 1060.

MANICURA EN SU CASA 1 $, A DOMIcilio 2 $, B. Mitre 829, 1o. v21

MODISTA NUEVO DESDE 6 $ Y TODA clase de arreglos; Independencia 1920. v20

MODISTA SE OFRECE CASA DE FAmilia, 5 $ por día; Libertad 970.

MODISTA SE OFRECE PARA CASA de familia, 4 $ y comida, M. R., Sarmiento 2364, teléfono 488, Mitre. v20

MODISTA HACE Y REFORMA TRAJES a precios reducidos en su casa y va a domicilio, Santa Fe 4472.

MANICURA DIPLOMADA SE OFRECE, habla francés y español; Charcas 1580, departamento 8, 1er. piso.

MODISTA RECIEN ESTABLECIDA, trajes tailleur y fantasía, precios modernos, Florentino, Suipacha 880. v19

Mme. JOSEPHINE, 1ra. DE CASAS, principales, establecida; hace y remoderna trajes y tapados a precio módico; Arenales 1076. v21

MME. S. ROBERTS, AVISA A su distinguida clientela que ha reabierto su consultorio de masajes, depilaciones, manicura, Charcas 866. v14

PIELES, GRAN SURTIDO VENDE POR mensualidades, B. Mitre 2342. v20

POSTIZOS, CASA MIR, LOS VENDE desde 3 $, trayendo el pelo desde 3 $, B. Mitre 4143, Catálogo gratis. v20

PELETERIA AMERICANA, ES LA UNICA que reforma toda clase de pieles con arte y elegancia, a precios sumamente mod., U. T. 1285 Lib., Sgo. del Estero 447. v20

PIELES LIQUIDO A CUALQUIER PRECIO: zorros, finos blancos, negros y claros, capas de astone y cuellos y puños a precios sumamente baratos, Carlos Calvo 1449, U. T. 1411, Buen Orden. v21

REFORMO CAPAS A 12 $ Y ARREGLAN pieles, B. Juan 3787, U. T. 6435, Mit. v20

SOMBREROS seda, todos colores, terciopelo, a 2.50, reformamos, Suipacha 811. v10

SOMBREROS MODELOS DE LUJO, recién recibidos, seda, tul, Lavalle 892. v10

SE HACEN TRAJES FANTASIA DESDE 10 $, tailleur 20, Chacabuco 926, altos.

Señora SE OFRECE PARA COSER POR día o en su casa, Viamonte 1545, p. 1o.

SE COMPONEN SOMBRILLAS, ABANicos, bastones y bastones en dos horas, gran bazar C. Pellegrini y Sarmiento. v30

TENEDORA SE OFRECE PARA HACER de nuevo artículo de punto, Suipacha 14.

VESTIDOS MUY finos, de 10 a 40 $, ven de modista, Ombú 182.

VENDO TRAJE paño PARA señorita y 1 par de botas, Esmeralda 862, dep. B.

VESTIDOS, TAPADOS DE POCO USO, muy finos, vendemos barato; Cerrito 261. v23

ZURCIDORA Y TEJEDORA, LA 1a. EN los zurcidos invisibles, Cerrito 1079. v25

ZURCIDORA Y TEJEDORA DIPLOMADA en todas clases de tejes, Maipú 748. v21

ZURCIDOS INVISIBLES, RIOJA 450, Mme. SILVIA, Cabaña 1242, dep. 9. v20

ZURCIDOS INVISIBLES EN MEDIA hora, especialidad en los rasgados en tejidos, Suipacha 14, 2o. piso, Cangallo 857. v21

ZURCIDOS INVISIBLES EN MEDIA hora, especialidad en los rasgados en tejidos, Suipacha 14, 2o. piso, Cangallo 857. v21

OFICINAS Y EMPRESAS UTILES PARA LAS FAMILIAS

A PIANOS POR 5 $ Y COMpro muy barato; defensa, 380. v18

A pintura, empapelados, aspersión, Belgrano 170, R. Roca. v28

A PARA FIESTAS Y CASA, Paraguay 538, U. T. 1966 M. v18

A ENCERO PISOS, LIMPIO casas, Retiro 154, U. T. 504 L. v21

A PIANOS POR 4 $, COMPOSTU, Rivadavia 7814. v30

A PINTURA Y REFACCIONES, A. Marano, Sadi Carnot 34. v20

A BARATISIMO! TODA CLAse de muebles y cueros, dejo como nuevo, Calle San Carlos 1420. v18

A Y COMPONGO PIANOS, CONSdigo, Virrey del Pino 2844. v26

A REFACCIONES Y PINTUcabidades de paro: R. M.; Encerados, U. T. 4834 Mitre. v26

A PIANOS COMPONGO PIANOS TRABAjo garantizado; Corrientes 2153, U. 1699, Libertad. v25

A COOPERATIVA POR POCO DINERO relojes, alhajas, sobret. y toda clase de arreglos, va a domicilio, México 1912. v21

A $ 3 PISO Y PARQUETS, limpio casas, lustro muebles, trabajo especial, ex oficial de Maple, B. Mitre 1235, U. T. 5089, Libertad. v23

A HORNOS PARA FIESTAS Y CASAmientos, liquidamos a cualquier precio, alfombras en buen uso, U. T. 427 Av. S. Cárlevaré y Cía., Paso 854. v19

A LQUILO ALFOMBRAS, CARTONES, TOLdos, cortinados, sillas, luces, espejos, grados y varillas para rosarios de casamientos y fiestas, precios módicos, empresa Bottaro, Rivadavia 1915. v21

CASA GASTON, EMPRESA FRANCESA de encerados de pisos y parquets; limpieza de casas, Córdoba 645, U. T. 84, Avenida. v26

CAMISAS! SI, Vd. TIENE ALGUNA CON el cuello, la pechera o los puños rotos mándela a la camisería "La Estrella", Humberto I 1874, que allí por un precio módico le renuevan dichas piezas y se dejan las camisas como nuevas.

ENCERO pisos 1 $; limpio casas por 5 $, Corrientes 1948, U. T. 7052, Lib. v20

ENCERO PISOS, limpio casas, abonos, barato, Perú 571, Rey, U. T. 5538, Av. v24

ENCERO PISOS 30 Y 1 $, LIMPIO casas, Saranti 854, U. T. 4947 L. v19

ENCERO PISOS, LIMP. casas, ABONOS, Badía; Venezuela 1278, U. T. 6927, L. v23

ENCERO PISOS A 1 Y 2 $ LA PIEZA, Cangallo 1853, U. T. 6277 Libertad. v21

Encero 2 $ pieza, 2 manos, no marca piezas, Tucumán 1670, U. T. 6770 Lib. v20

ENCERO 2 $ PIEZA, 2 MANOS, LIMPIO casas, Paraguay 2566, U. T. 4707, Jcal. v19

ENCERO PISOS A 1 Y 2 $ LIMPIO casas, Arcuénaga 37, U. T. 4871 Juncal. v19

ENCERO PIEZAS A 1 y 2 $, 3 MANOS cera, única que no marca las piezas, Culpina 262, U. T. 504, Flores. v20

ENCERO PISOS, COLOCAMOS ALFOMbras, limpio casas, abonos; Tomás Cardona, Belgrano 1708, U. T. 3476, Lib. v30

ENCERADO ESPECIAL, PISOS, LIMPIO casas, abonos C. Cardona, Alsina 1576, U. T. 5482, lib. v30

ENCERO PISOS, LIMPIO CASAS, TOMO abonados; Bolsas Peña 350, U. T. 5385, Libertad.

ENCERADO INMEJORABLE 2 $ 2 manos, no marca piezas, limpio casas; Montevideo 838, U. T. 3565, Juncal. v19

ENCERO PISOS A 1 Y 2 $ PIEZA, TRAbajo especial, limpio casas barriletes; Musset, Charcas 1885, U. T. 2085 Juncal. v(jullio

EL VERDADERO EX OFICIAL CON certificados de la casa Thompson, lustra, compone muebles especialidad en pianos, no confundir; Lirres 874, U. T. 1910, Mitre v20

ENCERO PISOS DESDE 1.50, CON 3 MAnos cera, pureza y brillante, no marca las piezas, la cera responde por los trabajos, U. T. 5668, Avenida, Perú 571. v20

ENCERO piso especial, a 1 y 2 $, con 3 manos cera, no marca las piezas; limpio casas; tomo abonos, Chile 1182, U. T. 7416, Lib. v23

ENCERO Y LUSTRO PISOS Y parquets, a 1 $ por piezas con 3 manos de cera, no marca las piezas; limpio casas, lustro muebles y pianos, ex oficial de Thompson, Independencia, 1580, U. T. 184, Libertad.

ENCERO Y LUSTRO PISOS Y PARquets a 1 $ por piezas, 3 manos de cera, única que no marca, las pisadas, limpieza de casas, ex oficial Thompson; Corrientes 1944, U. T. Libertad. v20

ENCERO PISOS, LIMPIO CASAS, TOMO abonados, 1 $ pieza, 3 manos de cera, brillante, no marca las pisadas, limpio casas barato, lustro muebles, piezas a mitad de precio, ex oficial de Maple de París, Alsina 2092, U. T. 2870, Mitre. v23

LUSTRO PISOS, MUEBLES Y COMPONgo; Corrientes 4183, U. T. 1499, Lib. v26

PINTO PUERTAS 1 $, PIEZAS A 3 $, empapelo a 6 $; Lerma 548. v19

PINTO, EMPAPELO Y BLANQ., MITAD precio, San Luis 3127. v20

PINTO, BLANQUEO Y EMPAPELO BArato, Cerrito 425. v19

PINTURAS, EMPAPELADOS, baratísimo, Charcas 3160, U. T. 3041, Juncal. v19

PINTURAS, EMPAPELADOS, blanqueos, Rincón 980, U. T. 3940, B. O. v19

PINTOR, EMPAPELADOR Y albañil se ofrece; Belgrano 1782. v19

PINTURA, BLANQUEO, EMPAPELAdos, barato; Moreno 1945, Scotti.

PINTO y empapelo piezas 4 $, B. Mitre 1522, T. 102, Libertad.

PINTURA, empapelado, decoración, blanqueos, baratísimo, Chacabuco 916. v30

PIEZAS EMPAPELO 4 $, PINTO 3, puertas 0.75, pte 4, escribir Rosetti 1766. v20

PINTOR, EMPAP. PIEZAS A 4 $, blanq. a 3 $, B. Mitre 1424, J. C. Arve. v20

PINTO, EMPAPELO PIEZAS A 4 $, Schiffino, Tucumán 721.

PINTO, EMPAPELO, MEJOR Y MAS BArato que nadie, Salta 856, M. A. v20

PINTURA, EMPAPELADOS, albañilería, refacciones: Precios módicos; J. del Río; San Juan 2781. v21

PINTURA, BLANQUEO, EMPAPELO, Albañilería, cualquier precio, Santa Fe 2995, U. T. 4346, Juncal. v19

PINTOR EMPAPELADOR Y blanqueador, precios módicos, Sarmiento 2158, U. T. 4785, Mitre. v19

PINTO Y EMPAPELO A CUALQUIER precio, Campisi, Corrientes 4073; U. T. 1547, Mitre. v20

SI FESTEJA VD. UN ACONTECIMIENTO nega adornar; reg. su casa, Lamelo a Longobardi, Bolívar, 390, ambos teléf. v30

TAPICERO SE OFRECE, A domicilio; Matpú 53. v21

TAPICERO ECONOMICO, LOPEZ, EX-oficial Thompson, Uruguay 865, U. T. 4305, Juncal. v23jn.

TAPICERO BARATISIMO, MUEBLES FInos y cortinados; Leopoldo, San Carlos 8420. v30

VENTA DE CASAS Y TERRENOS

A VALOS 1050 Y B. VISTA, 10x40, VENDO en cuotas 33 $, 5 piezas.

ALMAGRO: 4 C. RIVADAVIA 10x37, 5 piezas líquido plazos, Rivadavia 5281.

ALTO muy bueno en Flores, cerca de Rivadavia, regia casa todo confort vende Gomberoff, Rivadavia 7731. v19

AV. RIVADAVIA AL 5600, SALA, vest. 5 piezas, comd., de gran lujo, 16.000 cdd., vende Buontempo, Castro Barros 717.

AQUI ESTA LO QUE BUSCA: VENTAS urgentes: R. Janeiro Córdoba, casa y depart., moderna, renta 180 $, 8.500 cédulas; Q. Bocayuva S. Juan, 6 habit., comedor, 8 p., cloacas; Constitución 4000, casita 3 hab. adoq.; Av. La Plata 600, 10x50, regia, renta 250 $; Av. La Plata B. Unidos, sala, 4 hab. gran galpón; Muñiz S. Juan, 10x55, comed., 5 habit., $ 7.250 y 4.750; pasos; Liniers S. Juan, 10x31, 5 p., $ 5.500. Tratar, Calvarario, C. Calvo 4018, U. T. 5474, Mitre.

BELGRANO 3800, SALA 3 PIEZAS, 9800 $, vende, Castro Barros 717.

Boyaca Gavilán, 1.020 v. c., 4 h., $ 12.000, adoq. pago, Reconquista 144, Balocchio.

BOGOTA 2870 Y NAZCA LINDA CASA en plano, Flores, sobre plaza y estación, con cloacas, sala, comedor, baño, 4 piezas, cocina grande, zaguán revestido, es buen negocio, se vende, urgente; fácil pago. v20

CABALLITO, 4 C. RIVADAVIA, 8 P., comedor, 10x40, vendo 8.000, Rivad., 5121.

CABALLITO Y FLORES, CASITAS poco precio vendo, Esmeralda 864, Mazzon.

CABALLITO, 8 del SUR $. 1.000 contado cédulas, vendo, Cazurí, Rivadavia, 527.

CASA Molde 2825, 4 P. $ 1.950 Y 1.000 cap.; Thames 2465.

CASA URIARTE Y SANTA FE $ 3.500 Y 2.000 cédulas, Larrea Thames 2421.

CABALLITO Y FRANKLIN, UN LOTE vendo 3500 $, Libertad 1068, Damasco.

CASA VENDO CON 1.000 CEDULAS, 10 por 45, Cantina 358, tratar al 647.

CASA SALA Y 8 PIEZAS VENDESE BArata; Canning 6181. v16

CASA SAN PEDRITO RIVADAVIA, vendo, con 4.000 $, Victoria 1010. v19

CASTRO BARROS AL 100, SALA, COMD. 5 piezas, cloacas, 3.450 cdd., vende Buontempo; Castro Barros 717.

CASA HERM. 12x32, ADOQ., 4 SALAS, 9 p., baño, terrazas, jardín, 2 C. Riv. 8200 en 4000, y 3000 cdd. Constitución 2317.

CASITA CERCA RIVADAVIA VENDO O permuto por vaquillonas, valor 1.500; $ contado, 2.500 hipotecas; tratar Cangallo 2082.

CASAS AVELLANEDA AL 2100 $ 12.000; Gran Eduardo al 3000, $ 7.000; Materias Mezas y Thames, 5 p., $ 4.000, pago; 4.000 en pco., Cangallo 82. C. A. Bocayuva. v20

AQUI ESTA LO QUE BUSCA: VENTAS urgentes: R. Janeiro Córdoba, casa y depart., moderna, renta 180 $, 8.500 cédulas; Q. Bocayuva S. Juan, 6 habit., comedor, 8 p., cloacas; Constitución 4000, casita 3 hab. adoq.; Av. La Plata 600, 10x50, regia, renta 250 $; Av. La Plata B. Unidos, sala, 4 hab. gran galpón; Muñiz S. Juan, 10x55, comed., 5 habit., $ 7.250 y 4.750; pasos; Liniers S. Juan, 10x31, 5 p., $ 5.500. Tratar, Calvarario, C. Calvo 4018, U. T. 5474, Mitre.

VENTA DE CASAS Y TERRENOS

CASA, vende de $ 4.000 DON FACILIDAdes; Chile 1, Cía. Constructora. Tratar Alsina 482, Cía. v20

CASA, BAJA, 3 PIEZAS, ENTRADA AUtomóvil, Arenales 1076, vendo 600 $, por mes, de 9 a 1. v20

CASA, CONVENTILLO, 1000 AL LADO DE Gaona, 3 piezas y 1 salón; A. C., Vendo barato; Tratar Chacabuco 1079.

CASAS, 8 VENDO EN V. URQUIZA, costó $ 10.000, regalo en 4.500 $, tratar Ibera 3185.

CASA SAN BERNARDO 1151, EN FLORES, con jardín al frente, 4 piezas, cocina, comedor y 2 piezas, se vende barato. Tratar Campana 1073.

CASA MODERNA, 2 SALAS, 3 DORMItorios, 3.000 $, Influgo 3.000 cédulas, vendo, Méndez de Andes 850, tratar Costa Rica 4170, Cassano.

ESQUINA 1600, VARA, SAN BERNARdo y Emilio Castro, 2 lotes), en 1700 $, al contado, Rivadavia 1846.

EN LINIERS, 100 A 110.000 V. C., CERca Rivadavia, vendo, Corrientes 1844, de 1 a 3.

ES ASUNTO INDISCUTIBLE: NO HAY mejor negocio, Alsina 2264, alto, bajos, notable frente, 14.000 $, para liquidar, debe verse. v30

FLORES, CENTRAL, REGIA PROPIEdad, Av. Rivadavia y Granaderos 168, 11.000 $, a pagar 127, pos. 8000 contado. v30

FLORES: CASA POR MENSUALIDADES, 4 piezas, 10x40, con 750 $, y 68 $ por mes vende R. Schubert, Pergamino 52. v20

GARAY 41, 8000 VENDO 6000 $ cont. resto plazos, Libertad 1058, Damasco.

GRATIS! Catálogo de lote que vende con cédulas, reconocidas, plazos, remite M. J. Sandbert, Rivadavia 9350. v18

QUINTAS 250 VA. CERCA ESTACION Ferrari, terreno alto, vendemos a 10 $ mensuales en 120 meses, Maipú 65. v22

LOMAS DE ZAMORA, 10 LOTES DE terreno, calles A. Brown (empedrado), Ayacucho y Pozos, de 103 $ 565 v. c., a 2.50 v. c., visitonse.

SE VENDE UNA CASA, VELAZCO 256. Tratar Alvarez 450. v21

SE VENDE TERRENO CHERINGO, UNA cuadra de Córdoba, 8 de estación, Rivera, de 7x42 con 4 piezas madera y una chica, en 4.500 $; Tratar Córdoba 3578.

TERRENO VENDO GAONA 939, DE 10 por 40; V. Gómez 2695.

COMPRA DE CASAS Y TERRENOS

A VENDER O REMATAR su casa, Boca, Barracas, asegure 16 vento, Caballito, pores y otras contratos desde 4.000 a 50.000 Cangallo 621, 1 a 5, Romano. v22

BOCA o Barracas compraría casa, 3 a 5 hab., carta J. M., Alvarado 1280. v20

BOVEDA SE COMPRA, Chacarita principal; Ofer. M. Alegre, Rivadavia 7358, v21

BOCA Y BARRACAS COMPRO CASA DE 8.000 a 30.000 $, Cangallo cerca Rivadavia de 5.000 a 15.000 $, Cangallo 621, de 1 a 5, Romano v20

COMPRO CASA DE 3 A 4.000 $, POR el radio Muñecas 445.

CASA GRANDE COMPRAMOS HASTA 80 mil $, Giortini y Cía., Av. Mayo 1455.

COMPRO CASA, 2 a 3 PIEZAS cualquier radio, San Martín 795, Daneri.

COMPRO CASAS Y TERRENOS centrales, Cacuri, Rivadavia 527.

CASA POR COLEGIALES, SE COMPRA, detalles y precio, por carta al interesado S. Gabilondo, Uruguay 1215.

CASA, SE DESEA COMPRAR CONSTRUCción moderna, próximas al tranvía y que su precio no exceda de 7.000 $, se prefiere sobre el cétimo, trato directo. Cazurí 2548.

CASAS Y TERRENOS EN BARRIOS RElativamente distantes, tengo muchos pedidos, dirigirse con el acto, F. González Elizalde, San Martín 92. v21

FELORES, FLORESTA Y LINIERS, mandan lo que quieras vender a mi local de ventas Esperanza 72. Obtendrán buenos precios. A. Rosende. v20

HASTA 40.000 $ COMPRO CASA BAJA central, con detalles y datos por carta J. M., Saranti 491. v19

RAMOS MEJIA CASA QUIERE, EST. Norte, compro F. N., Mitre 2061.

RUFINO SANDBERG 41, PERGAMINO 84 OFICINA DE PROPIEDADES

U. T. 725, FLORES

A vender, sin gastos ni comisiones los propietarios que deseen hacerlo no deben olvidarse que demos con quien efectuar en mejores condiciones en el antiguo y acreditado negocio de venta de propiedades, recibir avisos para publicar su casa, quinta o terreno, que tenga que vender o permutar, que nosotros le encontraremos comprador. Sin compromiso de su parte hasta que la operación esté terminada.

Las oficinas están abiertas al público todos los días hábiles, domingos y feriados de 8 a 8.—R. Sandberg, Pergamino 52, el medio cuadra de Rivadavia, altura 7700. v22

PERMUTAS

CASA ESQ., 6 PZAS., CAPITAL, VALOR 6.000 $, permuto por negocio afuera, Venezuela 2450.

PERMUTA: DOY CAMPO LIBRE, por casa o quinta, Cacuri, Rivadavia 527.

PERMUTO CASA MODERNA, RENTA 900 pesos mensuales, 10.0 60.000 $, a plazos, 15.000 efectivo, resto campo o chacra, Esmeralda 264, Maggio.

PRESTAMOS E HIPOTECAS

A POLIZAS empeño DE TODO, ADElanto mucho dinero, 25 de Mayo 536. v23

AL 6 o|o DA DINERO EN HIPOTECA, Eudoro Parodi, 25 de Mayo 110. v22

A POLIZAS DE empeño DE TODO ADElanto mucho dinero, 25 Mayo 134. v23

A PÓLIZAS, ADELANTA DINERO MAS que nadie y compro, San Martín 140.

AL 6 o|o DOY DE 1000 A 400.000 $, González Videla, 25 de Mayo 140. v22

A HIPOTECAS DE 1.000 A 500.000 $ sobre casas, campos y terrenos, cap. y provs. De Marchi Co., AV. de Mayo 1365, de 10 a 5.

A POLIZAS ADELANTO MAS QUE NAdie y compro "El Positivo" Corrientes 741. v23

A LHAJAS: SE PAGA EL MAS ALTO precio; partes y solitarios pago más que todos, San Martín 140.

CINCO MIL PESOS PRECISO, PARA explotar. 5.000 alamos; Cumalejas 2990.

DINERO SOBRE CASAS Y CAMPOS, Pidan a Vinelli y Cía., San Martín 345. v23

DOY EN 1a. HIPOTECA 12.000 $ EN la capital, particular, Bilinghurst 2193.

DINERO EN 1a. AL 5 o|o, EN 2a. AL 11 o|o, Rosmos Co., Chacabuco 90.

DOY EN 1a., HIPOTECA 8000 $, FRAcionados, directo, Serrano 1440, J. P.

HIPOTECAS A VENCER Y VENCIDAS, compra, Vinelli y Cía., B. Martín 345. v23

HIPOTECA 6.000 $ DOY SIN COMISION, Medalla 487, depto. 8.

NECESITO 7500 $, AL 9 o|o, 1a. HIPOteca, Muñecas 644, esq. Gurruchaga.

NECESITAMOS sumas de dinero para hipotecas, Suipacha 117.

SE VENDE DERECHO Y ACCIONES de hipoteca, Saranti 1411.

CAMPOS Y HACIENDAS

ARRENDAMIENTO TOMO 300 CUADRAS, hasta 6 horas, Arias 2684. v20

ARRENDAR NECESITO PARA AGRIcultura hasta 200 hectá., línea Sur, con población; Lapridá 548, Lomas. v20

500 $ LA CHACRA DE 1 HECTAREa, se venden varias sobre estación en el partido de Pilar, Julio Genovese, Córdoba 1859. v21

AGRICULTORES.

Ofrezco en arriendo 1000 hectáreas de buen terreno para la siembra de trigo, maíz, papas o cualquier cultivo, con agua en abundancia para el riego a 20 cuadras de una estación del Ferro Carril Provincial de Mendoza: Informes: Farmacia Garmiento; Avda. Sarmiento y Belgrano, Mendoza: J. A. Godoy. v20

COMPRAMOS CAMPOS y casas; Suipacha 117.

CHACRAS VENDENSE VARIAS CERCA Capital, Cacuri, Rivadavia 527.

CAMPO DE 2.500 HECTAREAS PARA agricultura y ganadería, vendo, judicial. Sin base. Por lo que den. Soliciten planos por correo, teléfono o personalmente a Olmi, Reconquista 853, U. T. 3290 (Avenida). v20

CAMPO DE 3.200 HECTAREAS, ESTANcia hecha con costeo alambrado y mejoras, a 1 legua y media de estación, en La Pampa, vendo 8 hectáreas. Soliciten planos por correo, teléfono o personalmente, a Olmi, Reconquista 853, U. T. 3290 (Avenida). v20

CHACRAS CENTRALES EN LA PROVINcia de Buenos Aires, calle por medio con el andén de la estación Arroyo Corto, F. C. S. y Coronel Suárez, F. C. S. Chacras desde 4 hectáreas hasta 40. Fertilísimas. Tierra negra, agua superior a flor de tierra. Soliciten prospectos por correo, teléfono o personalmente a Olmi, Reconquista 853, U. T. 3290 (Avenida). v20

DOY EN ARRIENDO 10 HECTAREAS en el mismo; Estados Unidos 1785. v20

DEPOSITO DE VINO ACREDITADO, con reparto, charret, caballo, se vende barato. Por carta Gaeglolo, Uruguay 1246.

DESPACHO DE PAN EN VENTA, gran comodidad, alquiler barato, Pasaje 1098 esq. Nazar, Avellaneda.

FONDA ALOJAMIENTO, con concurrencia, vendo o socio 600 $, Cangallo 559.

FARMACIAS importantes, fáciles, vendo Ceugot y Negrete, Diagonal 277. v23

FONDA VENDO 5.000 $ O TOMO socio, ganancia 600 $, Victoria 1815. v19

COMPRA Y VENTA DE NEGOCIOS E INSTALACIONES

FABRICA GRASA Y JABON VENDO O permuto; Venezuela 1150.

FARMACIA IMPORTANTE A BALANce sin llave, vendo "La Ideal", Salta 229.

FARMACIA MUY CENTRAL, DIARIO 800 $, facilidades, vendo "La Ideal", Salta 229.

FOTOGRAFIA MUY ACREDITADA, NUmerosa clientela, se vende en ciudad importante, por no poderla atender su dueño, por datos dirigirse Bancaria C. Rossi, San Francisco, F. C. C. C. v21

HOTEL EN PUEBLO DE campaña DE mucho porvenir, se venden las instalaciones y se alquila el edificio construído expresamente, datos Perú 84, escritorio Palau v21

INSTALACIONES PARA NEGOCIOS vendo hoy, C. Pellegrini 71.

INSTALACION CEDRO, VENDO barata, sirve cualquier negocio, Corrientes 1040.

IMPRENTA CHICA POCO CAPITAL vendemos o permutamos otro negocio, Storni y Cía., Av. de Mayo 1425.

LECHERITA 240 $ o socio, diario 50 $, alq. 25, con plazas, dueña, E. Ríos 1678. v19

LECHERIA VENDO 1.500 $, central, ganancia mensual 400 $, Victoria 1970. v19

LECHERIA POR CORRIENTES 20 mesas, 500 $, dueño Larrea 434, dept. 2. v19

LECHERIA vendo por no poder atender, urgente barata, Acevedo 1468. v19

LECHERIA 350 $, o socio, diario 50 $, alq. 25, con plazas, dueña, E. Ríos 678. v20

LECHERIA, CAFECITO Y LUNCH por P. Constitución, vendo, Lavalle 3211.

LECHERIA Y CHOCOLATERIA SE vende o socio, misma, B. Irigoyen 1643. v20

LECHERIA REGIA VENDO POR NO poderla atender, López; Córdoba 1315.

LECHERIA ENTRE DOS TEATROS vendo por lo que den; Alsina 1408.

LECHERIA VENDO, 7 TARROS ALQUIler 45 $ y pieza particular, México 1416.

LECHERIA VENDO 300 $, MUCHO COMpleto, alq. 70, 2 pz., tratar E. Ríos 467.

LECHERIA VENDO BARATO, TRATAR en la misma; P. de Julio 434.

LECHERIA CHICHE, 800 $ O socio, diario 100 $, frente teatros, Rivadavia 1946

LECHERIA ENTRE TEATROS 250 $, O socio. Sra. viuda; Victoria 1762.

LECHERIA CHICHE VENDO POR SER sola 350 $ o socio, 12 $ lib. Belgrano 1993.

LECHERIA FRENTE MERCADO; OTRA fondo bios. 1.000 $, vende Victoria 1690.

LECHERIA GRANDIOSA PLENO CENtro, vendo tirada a prueba, Alsina 680.

LECHERIA REGIA, 16 mesas, DIAR. 65 $, vdo. 300 o tomo socio, Belgrano 1548

LECHERIA ENTRE TEATROS, 400 $ O socio, su dueña, Moreno 1562.

LECHERIA VENDO MUY BUENA, p. matrimonio, 10 tarros, Tucumán 1782. v20

LECHERIA CHICHE, ENTRE TEATROS, vendo 400 $, por disgusto, Victoria 1862.

LECHERIA CHOCOLATERIA, PLENO centro, entre teatros, a prueba, vendo 800 $, o socio, gusto 3500 $, Victoria 1862.

LECHERIA CHOCOLATERIA, UTILIDAD mensual 300 $, v

VARIAS VARIAS

COMPRA Y VENTA DE MAQUINAS

COMPRA Y VENTA DE MAQUINAS

AVISOS VARIOS

AVISOS VARIOS

AVISOS VARIOS

ANUNCIOS CLASIFICADOS

COMPRA DE MUEBLES Y OBJETOS VARIOS

MATERIALES DE CONSTRUCCION

ASAMBLEAS

ANIMALES Y VEHICULOS

ANIMALES Y VEHICULOS

**ANIMALES Y VEHICULO

ALQUILER de LOCALES y ESCRITORIOS

LOCAL 7x15, SOTANO, PIEZA Y COCINA, alquilo, San Martín 859, tratar de 9 a 4. v30

LOCAL CANGALLO 1068, alquílase, muy amplio, con sótano, tratar Maipú 1263, de 2 a 4. v24

LOCAL EN ORDENANZA ALQUILASE, depósito, taller, tiendas, motriz, cloacas, vidrieras; Sáenz Peña 1264, v22

LOCAL CON 5 PIEZAS, SE ALQUILA, por $80 $, tiene armazones, mostrador, gas, vitrina, apto para talleres, Cerrito 554. v21

LOCAL PARA DEPOSITO EN CONSTITUCIÓN, 14x35, alquilo; Pavón 1070, tratar Reconquista 790. v20

NEGOCIO 3 PIEZAS, 1 CHICA, COCINA, est. alq. 60 $, Espinosa 811.

NEGOCIO, COMOD., P. FAMILIA, ALQ. 50 $, Añasco esq. Pi.nes.

NEGOCIO con o sin piezas, ETC. Alquilo 130 a 160 $; E. Ríos 861 y 371.2 v21

NEGOCIO CON TODA COMODIDAD Y sótano, alquilo; Liniers 869. v19

NEGOCIO, COMODIDAD PARA familia, alquílase, Santa Fe 1740. v19

PARA NEGOCIO, FRENTE MERCADO Abasto, local con sótano, Laprida 564 y 566, se alquila.

SE ALQUILA VEREDITA CON FRENTE de negocio; Esmeralda 669.

SE ALQ. SOTANO, ESPECIAL PARA taller o depósito, 20 $, Libertad 788. v21

SE ALQUILA SALON DE 7x16 PARA taller o depósito; Cabildo 332.

SE ALQUILA ESCRITORIO con mucha luz y muy barato, Victoria 374. v20

SE ALQUILA PARA DEPOSITO o industria un local central, con comodidad para 2 fils., S. Juan 1730, 8 a. m. a 4 p. m. v19

SE ALQUILA ALMACEN GRAN SOTANO, Cangallo esq. Gustamante y casa ent. Indep.; tratar Su. José 560, de 2 a 6. v30

SARMIENTO 442 A 448, AMPLIO SALON, con gran sótano, dos piezas y casa de altos con 15 piezas. En conjunto 1800 $, Bravo Barros y Cía. v20

SE ALQUILA GRAN ESQUINA CON AltOS para hotel, despensa, almacén, etc., situación inmejorable frente estación Retiro y puerto, P. de Julio 1203 esq. S. Martín. v21

SE ALQUILA GALPON grande, con portón a la calle, hay comodidad p. carros y caballos, luz, fuerza motriz, para depósito o industria. Obligado 2418.

SE ALQUILA grandioso local, completamente nuevo, frente a la plaza Congreso calle Victoria 1552, compuesto de 2 plantas, con una superficie total de 2.000 mts. cuadrados aproximadamente. El entrepiso tiene también entrada independiente por el No. 1578. Construcción moderna, con toda clase de comodidades, preparada para instalar cualquier negocio; llaves en la misma casa, al No. 1578. Se alquila con o sin contrato; tratar Rivadavia 667, de 8 a 10 y de 12 a 7.

TERRENO SE ALQUILA, HUMAHUACA 4039. v23

TERRENO ALQUILO COMO PARA quinta o industria, frente a la calle Alvarez Thomas, tratar Loyola 506.

HOTELES Y CASAS DE PENSION

PRECIO MODICO BUENA PENSION, con o sin piezas, teléf, Pueyrredón 994 v20

Señoras y señoritas, PENSION Y PIEza 40, por día 1.50; Esmeralda 776.

PIEDRAS 122, 1o. PENSION central, con o sin piezas, familia.

50 $ PENSION Y PIEZA AMUEBLAda, a 2, uno 60, familia, B. Mitre 853.

30 $ PENSION ESPAÑOLA, CON CAma 40, 45 y 50; E. de Irigoyen 230. v21

PRECIOS REDUCIDOS, PENSION, fila. vasco, pasajeros mensual; Victoria 1165.

V. DE MAYO 891, PENSION, ESPAÑA Hotel, mes desde 70 $, día 3 $; vascos. v30

AVISO A TODAS LAS FAMILIAS Y caballeros que les conviene tomar pensión familiar en casa especial; Cerrito 34. v5jlio.

BUENA PENSION FAMILIAR, ECUADOR 1245, 2o. piso.

BUENA PENSION Y LINDA PIEZA EN fam., Cangallo 1252, dep. 3, piso 2o. v19

BUENOS Aires Hotel, Av. Mayo 1004, mes desde 70 $, por día 3 $. v23

DOY PENSION DESDE 40 hasta 80 $; E. Unidos 1830. v21

DOY PENSION PIEZA Y SALA BIEN amuebladas, se reciben pensionistas, a 40 $, B. Mitre 2416. v21

EN FAMILIA SE DA PENSION A 1 ó 2 personas,se pide referencias, Mexico 1912

HOTEL NAVIA, TALCAHUANO 45, piezas desde 1.50, con pensión $ 3. v21

HOTEL EUROPA, B. MITRE 1294, PIEza y pensión, matrim. d $, solo 5 $. v19

MATRIMONIO da pensión, sala amueblada, único inq., B. Irigoyen 1054. 3o.

PENSION, PIEZAS a la calle, trato esmerado, 4 platos, Teléf., Tucuarí 386. v20

PENSION Y SALA PARA 2 CABALLEros o matrimonio; Lavalle 1069; 1er. p.

PENSION DA señora sra., a 2 caballeros, Serrano 1414.

PENSION ESPAÑOLA, CON PIEZA amueblada, para dos 100 $. Lima 816, v22

PENSION O SIN, SALA Y PIEZAS amuebladas, casa particular inglesa, Perú 142, 2o. piso. v20

RESTAURANT GENOVA, CORRIENTES 1547, esq. Montevideo 401. Comidas completas con vino $ 1. v27jun.

SE DA PENSION A CABALLEROS solos Andes 992. v24

SE RECIBEN PENSIONISTAS A 40 $ mensuales, Corrientes 1819. v28

CASAS, LOCALES Y PIEZAS BUSCADAS

ALQUILO CASA VIEJA barrio NORTE, hago refacciones, luz eléctrica, todo a beneficio propietario, Paysandú 1548.

ALQUILAR DESEO EN AVENIDA DE Mayo paquete departamento amueblado de no con todo servicio, completamente indep., escr. F. L., Av. de Mayo 1385. v20

ALEMAN DESEA PIEZA AMUEBLADA en familia argentina, como único inquilino, radio plaza Congreso, hasta plaza Once, cerca del subterráneo, escribir dando detalles a Génnan, casilla correo 26.

BUSCO PIECITA AMUEBLADA, SENCIlla, barata, cerca de Corrientes 2800, E. A., poste restante correo central.

BUSCASE PIEZA amueblada, independiente, todas comodidades ó departamento vacío, 2 piezas, cuarto baño, todas comodidades, C. Fossati, Cangallo 328. v21

CASITA CON GALPON, DESEO ALquilar; Castro Barros 274.

CABALLERO DESEA PENSION EN Belgrano, cerca est. Rosario; Echeverría 2905. Por cerla. v20

CASITA 4 ó 5 PIEZAS BUSCO, RADIO Flores a Almagro entre San Eduardo y Río Cuarto, escribir Aguirre 571. v20

CASA 5 habitaciones con terreno, GALpón 10x16, se desea alq. ofertas Hernandarias 639, Conp. 722, Sud. v20

CASA BAJA SE BUSCA, CON 4 O 5 habitaciones, dirigirse Sarmiento 1231, 3er, piso, L. M.

CABALLERO DESEA SALITA AMUEblada, central, para fin de mes, ofertas A. C., Campichuelo 261, por carta.

CASA 5 HABIT., PLANTA BAJA, SE busca, radio 5 cuadras Sarmiento y Callao, casilla correo 1353. v20

CASA BAJA SIN ALTOS SE DESEA Alquilar de 7 u 8 piezas y dep., radio Belgrano, Corrientes, Medrano, Pueyrredón, dirigirse a J. R. P., Sadi Carnot 532.

DOS JOVENES DESEAN PIEZA Y pensión en casa de familia seria. Por carta a M. Martínez Pando, Alsina 1015. v20

LOCAL CERRADO P. TALLER, CON UN poco de terreno o patio S. y habit. p. fam. se busca, indicar dimensiones aprox. y precio, casilla correo 1353. v20

LOCAL AMPLIO, PARA INDUSTRIA SE busca en pueblo de la provincia, muy cerca de la capital, ofertas a casilla correo 240.

MATRIMONIO NECESITA CASA CHICA moderna, todas comodidades, 15 minutos tranvía del centro, paga hasta 130 $, casilla 666. v20

PERSONA SERIA O MATRIMONIO QUE dé pensión a cambio de pieza y pago, Santa Fe 3707.

PIEZA CON O SIN MUEBLES, INDEPENdiente, en casa de familia, siendo único inquilino, desea alquilar para personas mayores que la ocuparán poco. Radio inmediaciones del Pacífico-Palermo. Ofertas y condiciones, carta Roberto, Sarmiento 701. v20

Señora DESEA PIEZA, POR CARTA O personalmente, Sarmiento 1786, R. E.

SE PRECISAN 2 PIEZAS SIN MUEBLES para 2 señores, escribir Squadroni, Esmeralda 485.

SRA. IT. DESTINGUIDA, BUSCA PEA. amueblada, con uso cocina, d. inq., en fila, distinguida, en casa acreada, no central, con precio; Lavalle 985.

Señor JOVEN, CON 2 chicos de 5 y 6 años, desea pensión y 2 piezas, en casa familia, sin orlaturas, que tenga jardín, $ 200; dirigirse a H. Q., Coronel Díaz 1479.

SE NECESITA CASA AMUEBLADA, CON calefacción, 6 dormitorios, 2 ó 3 cuartos de baño, si es posible con garage, dirigirse a P. R., Charcas 738. v30

SE DESEA ALQUILAR CASITA ANTIgua de 5 a 7 hab., dentro de las siguientes calles: Alsina, Callao, Córdoba y 25 de Mayo, dirigirse únicamente por carta a G. H. M., calle C. Pellegrini 1043. v10

Señor DISTINGUIDO, solo, desea alquilar salita y dormitorio lujosamente amueblados, con baño, en casa confortable, extranjera, seria y distinguida; casa de altos, que tenga ascensor; se paga muy bien; es indispensable ser único inquilino; ofertas solo por carta a E. G., Hotel España, S. A. v20

UN JOVEN ESTUDIANTE BUSCA PIEZA y pensión, como único inquilino, en casa que no diste más de 4 cuadras del subterráneo; se prefiere casa inglesa o francesa, por carta a C. G., Hotel Londres.

ALQUILER DE HABITACIONES

ALQUILANSE 2 HABITACIONES, CON luz, casa tranquila, Venezuela 2091. v20

ALQUILO COMEDOR, 2 PIEZAS, LUZ eléct., único inquilino, Thames 534. v10

ALQUILASE SALA CON MUEBLES Y pensión, Av. de Mayo 1121, 2o., derecha.

ALQUILER DE HABITACIONES

ALQUILO PIEZA GRANDE A HOMBRES solos, frente est. Núñez, O'Higgins 3488.

ALQUILASE PIEZA A 2 HOMBRES, Moreno 652, 3o., no hay papel. v20

ALQUILASE SALA A PERSONAS mayores, Lima 462. v20

ALQUILASE PIEZA 22 $ PARA HOMbres, con luz, Venezuela 326. v19

ALQUILO SALA Y PIEZAS AMUEBL. con o sin pensión, Tucumán 1589. v18

ALQUILANSE 2 PIEZAS, único inquilino; Tratar Tucumán 3074. v18

ALQUILO PIEZA A hombre solo, comodidad, en familia, Belgrano 1377. v21

AMUEBLADAS DESDE 25 $, HERMOS. piezas, Pellegrini 622, tel., baño. v23

ALQUILASE PIEZA AMUEBL. A hombre; Lima 166, Rivadavia 1525. v23

ALQUILASE PIEZA AMUEBLADA casa tranquila, Corrientes 1211, piso 1o. v18

ALQUILASE PIEZA AMUEBLADA hombre solo, 25 $, Alsina 477. v19

ALQ. SALA PARA MATRIMONIO solo, únicos inquilinos; San Carlos 2716. v21

ALQUILASE UNA PIEZA CON LUZ; Salguero 632. v21

ALQ. PIEZAS PARA FAMILIA U HOMbres; Perú 158, 2o. piso. v18

ALQUILASE PIEZA AMUEBLA. CASA tranquila, Maipú 852. v19

ALQUILASE LINDA PIECITA CON balcón a señor solo, E. Unidos 590. v19

ALQUILASE PIEZA GRANDE y 1 chica, luz eléctrica, comodidades, Andes 1260 v20

ALQUILO SALA O PIEZA AMUEBLAda o con pensión, Sarandí 35.

ALQUILO PIEZA, SALA AMUEBLADA, con pensión, en familia; Victoria 1166.

ALQ. SALA O DEPTO. con pensión, Av. de Mayo 891.

ALQUILO sala y pieza muy baratas, casa decente, Córdoba 331.

ALQUILASE pieza BARATA, VIAMONTE 1078.

ALQ. PIEZA AMUEBLADA, EN 30 $; Sarmiento 1145.

ALQUILASE pieza amueblada, en fila., comodidades, Andes 172. v20

ALQUILO PIEZA PERSONA MAYOR, casa familia, C. Pelegrini 757.

ALQUILO 2 HABITAC. CON LUZ, CASA tranq., único inq., Corrientes 1667. v21

ALQ., PIEZA AMUEBL. A HOMBRE solo, casa tranquila, Paraguay 1070. v20

ALQUILASE COMEDOR, CASA NUEVA, no hay papel, México 1364. v20

ALQ. PZA. AMUEB., A LA CALLE, casa tranq., comp. indep., Paraguay 2046.

ALQUILO PIEZA AMUEBLADA, CON O sin pensión, Andes 432.

ALQUILO SALAS Y PIEZAS, CON O sin pens., por día o mes, Tacuarí 126.

ALQUILO HABITACION CON muebles, Lavalle 1129.

ALQUILASE HERMOSA SALA CON balcón y comodidad, C. Pellegrini 126.

ALQUILA 2 PIEZAS INDEP., AMUEBL. con o sin pensión, familia, Cerrito 1061.

ALQUILO PIEZA 11 $, a hombres solos. Victoria 1265, 1o., izquierda.

ALQUILO LINDA pza. amueb., barata, comodidad cocina, Charcas 1057.

ALQUILO PIEZA AMUEBLADA, 20 $, hombre solo, Victoria 1021, 2o. piso.

ALQUILASE COMEDOR, 2 PIEZAS, LUZ eléctrica, casa familia, Chile 1975.

ALQ. PIEZA CON MUEBLES, A MAtrim. lavar, cocinar, 35 $, Moreno 1735.

ALQUILO PIEZA GRANDE A HOMBRE solo, Venezuela 1552. v20

ALQUILASE PIEZA A HOMBRES SOlos, 25 $, Rivadavia 4153.

Señor ALQUILO SALA BIEN AMUEblada baño caliente, Alsina 1707.

ALQUILASE PIEZA AMUEBLADA A la calle, otra interior, Av. Mayo 890. v20

ALQ. EN CASA FAMILIA TRANQUILA, 2 salas con balcón; Moreno 2044. v20

ALQUILO SALA Y ANTESALA grandes; Azcuénaga 1064.

ALQUILASE PIEZA A HOMBRE SOLO; México 649.

ALQUILASE PIEZA CON BALCON Y ciscunciidad, 35 $; 25 de Mayo 203.

ALQUILO 2 PIEZAS EN CASA FAMIlia, pers. mayores; B. Mitre 3038. v20

ALQ. PIEZA CON VENTANA, LUZ, COcina, baño; Lavalle 1045.

ALQ. PIEZA GRANDE, ESCRIT. U HOMbre solo, Corrientes 1364, d. 4, bajo. v20

ALQUILASE PIEZA AMUEBLADA, COrrientes 1189, 3er. piso, dep. 11.

ALQ. SALA AMUEBLADA, APARTE pieza interior; Av. de Mayo 1413 3o. v20

ALQ. 50 PESOS PIEZA AMUEBLADA, con pensión a dos $0 $; B. Mitre 1235.

ALQ. PIEZA 18 $, con balcón, A HOMbre solo; Santa Fe 2305.

ALQ. SALAS 30 Y 30 $, PIEZAS grandes, 15, 18, 20 $; Chile 952, Venezuela 956.

ALQUILO SALA, Pozos 635, luz, pileta, fondo y comodidades.

ALQ. piecita amueb. con ventana, hombre solo 22 $; Victoria 1856. v20

ALQUILASE PIEZA, COMODIDADES; Victoria 1137.

ALQUILO SALA, PIEZA CON CAMA; E. Ríos 256, piso 1o. v21

ALQUILASE GRAN COMEDOR, UNICO inquilino; Segui 638. v18

ALQUILO PIEZA AMUEBLADA; LAVAlle 1846, dep. 3. v20

ALQUILO PIECITA A HOMBRE SOLO; 10 $; Bolívar 1556.

ALQ. LINDO COMEDOR, CASA FAMIlia, toda comodidad; Piedras 771.

ALQ. COMEDOR GRANDE A PERSOnas mayores, casa fila.; México 1534.

ALQUILO UNA LINDA PIEZA CON O sin muebles, Corrientes 3826. v20

ALQUILASE UN COMEDOR A MATRImonio solo, ó inquilino, S. Fe 2681. v23

ALQUILASE A CABALLERO, PIEZA amuebiada, Córdoba 1089. v21

ALQ. PIECITA CON BUENA PENSION española, 55 $, Sáenz Peña 316.

ALQUILO UNA O DOS PIEZAS MUY baratas, Piedras 781. v20

ALQUILO UNA O DOS PIEZAS MUY baratas, Moreno 1733.

ALQUILO SALA, COCINA, UNICO INquilino, Venezuela 2173. v20

ALQUILO PIEZA A PERSONAS MAYOres, Independencia 3257. v20

ALQUILASE PIECITA, BERMEJO 366. v21

ALQUILO UNA O DOS PIEZAS EN CAsa respetable, a señora sola, Loyola 586.

ALQUILO LINDA PIEZA AMUEBLADA, casa decente, Av. Mayo 1057, p. 2o. v20

ALQUILASE PIEZA EN 26 $, LIBERTAD 272. v21

ALQ. 3 PIEZAS, LUZ, CASA FAM., 60 $, Chile 1051, 2 p., indp., 35 $, Rincón 932.

ALQ. 3 piezas a personas mayores o matrimonio solo, Libertad 135, 1er. p. izq.

ALQUILASE PIEZA AMUEBLADA a hombre solo, Paseo 49.

ALQUILASE SALITA AMUEBLADA, INdependiente, E. Ríos 170.

ALQUILO SALA, casa distinguida; Carlos Calvo 1483.

ALQ. SALA y antesala, 45 $ y pieza con patio 25 $, Larrea 1087.

ALQ. comedor hermoso, con luz, patio, etc. 43 $, Arenales 1076.

ALQUILASE sala, vestíbulo, 55 $, pza. grande 28, piecita 15 $, Charcas 1464.

ALQUILASE pieza grande con luz 32 $, patio, etc., Belgrano 3824.

ALQUILASE piecita a hombre solo con luz, 15 $, Arenales 1072.

ALQUILASE pza. con toda comodidad, 27 pesos; Tucumán 1624.

ALQUILASE pieza amueblada, casa familia, Piedras 354.

ALQ. PIEZA AMUEBLADA, A la calle, 35 $, Av. de Mayo 715. v20

ALQUILO PIECITA PARA señora O SEñorita sola, Cochabamba 457, depto. 19. v31

ALQUILASE EN CASA PARTICULAR A corta familia decente, 2 habitaciones y comodidades, único inq., Artes 684. v21

ALQUILO HERMOSAS SALAS Y PIEza, con o sin pensión, muebles y cocina, por día o mes, Tacuarí 142.

ALQUILO PIEZA AMUEBLADA, confort, persona, único inquilino, familia, Corrientes 970, 2o. piso.

ALQUILASE SALA AMUEBLADA, CON comodidades, baño caliente y teléfono, Rivadavia 1383, 2or. piso. v20

ALQUILO PIEZA AMUEBLADA, CASA baja, en familia italiana, Ayacucho 335. v19

ALQUILANSE PIEZAS AMUEBLADAS, 17 ó 22 $, casa familia, Cochabamba 948. v20

ALQUILO PIEZA AMUEBLADA, CON luz y ventana, en 30 $, casa familia, a señor, Bolívar 595 (2o. piso). v20

ALQUILO A MATRIMONIO PIEZA, CON comodidades; Yatay 930 altos, casi esq. Corrientes.

ALQUILASE SALA a matrimonio solo o personas mayores, casa familia; Independencia 3419.

A señora O señorita ALQUILASE HABItación en depto. lujoso, baño, luz, etc., Viamonte 937, 1er. piso, izq.

Av. de Mayo 695, 5o., ASCENSOR, SALA amueblada alq. con pensión, matrimonio o caballeros, precios módicos.

ALQUILASE SALITA INDEPENDIENTE, con muebles 35 $, y piecita interior 15 $, a caballeros, Tacuarí 448.

ALQUILASE PIEZA A HOMBRE SOLO, único inquilino, Quirno 189, a 1 cuadra subterráneo.

ALQUILASE PIEZA CON LUZ eléctrica, para 1 o 2 hombres solos, casa tranquila, Agrelo 3459.

ALQUILASE UN CASA DE FAMILIA distinguida pieza amueblada, sin pensión, a persona honorable, único inquilino, Thames 1400, Palermo.

ALQUILO PIEZA AMUEBLADA A hombre solo, con todas las comodidades, calefacción y luz eléct., único inq., pieza independiente, Suipacha 827, dep. 6, E. 3. v21

ALQUILASE EN CASA PARTICULAR A señorita sola, Cochabamba 457, depto. 19. v31

ALQUILASE EN CASA PARTICULAR A corta familia decente, 2 habitaciones y comodidades, único inq., Artes 684. v21

ALQUILO HERMOSAS SALAS Y PIEza, con o sin pensión, muebles y cocina, por día o mes, Tacuarí 142.

ALQUILO PIEZA AMUEBLADA, confort, persona, único inquilino, familia, Corrientes 970, 2o. piso.

ALQUILASE SALA AMUEBLADA, CON comodidades, baño caliente y teléfono, Rivadavia 1383, 2or. piso. v20

ALQUILO PIEZA AMUEBLADA, CASA baja, en familia italiana, Ayacucho 335. v19

ALQUILANSE PIEZAS AMUEBLADAS, 17 ó 22 $, casa familia, Cochabamba 948. v20

ALQUILO PIEZA AMUEBLADA, CON luz y ventana, en 30 $, casa familia, a señor, Bolívar 595 (2o. piso). v20

ALQUILO A MATRIMONIO PIEZA, CON comodidades; Yatay 930 altos, casi esq. Corrientes.

ALQUILASE SALA a matrimonio solo o personas mayores, casa familia; Independencia 3419.

A señora O señorita ALQUILASE HABItación en depto. lujoso, baño, luz, etc., Viamonte 937, 1er. piso, izq.

Av. de Mayo 695, 5o., ASCENSOR, SALA amueblada alq. con pensión, matrimonio o caballeros, precios módicos.

ALQUILASE SALITA INDEPENDIENTE, con muebles 35 $, y piecita interior 15 $, a caballeros, Tacuarí 448.

ALQUILASE PIEZA A HOMBRE SOLO, único inquilino, Quirno 189, a 1 cuadra subterráneo.

ALQUILASE PIEZA CON LUZ eléctrica, para 1 o 2 hombres solos, casa tranquila, Agrelo 3459.

ALQUILASE UN CASA DE FAMILIA distinguida pieza amueblada, sin pensión, a persona honorable, único inquilino, Thames 1400, Palermo.

ALQUILO PIEZA AMUEBLADA A hombre solo, con todas las comodidades, calefacción y luz eléct., único inq., pieza independiente, Suipacha 827, dep. 6, E. 3. v21

ALQUILASE LINDAS PIEZAS A LA calle, luz eléctrica, con o sin muebles, con o sin pensión, corta familia decente, Viamonte 2416.

ALQUILASE LUJOSA PIEZA CON gran balcón a la calle, con pensión de primer orden con todo el confort, Carlos Pellegrini 957. v20

Compañero DE PIEZA SE PRECISA, pers. seria, Tucumán 620, 2o. piso. v20

COMEDOR Y PIEZA SE ALQUILA A matrimonio sin hijos; Pichincha 446.

Compañero DE PIEZA PRECISO, HOMbre de confianza, Belgrano 430.

COMEDOR Y PIEZA, ALQUILO EN casa de familia, todo servicio, Bermejo 26, 2o. piso derecha, ascensor.

CORTA FAMILIA ALQUILA SALA Y antesala, con o sin muebles, a matrimonio decente, comodidades, Doblas 424, Caballito.

ESPLENDIDA SALA A caballeros; Corrientes 1980. v19

ESMERALDA 641, SALA, ANTESALA Y lindas piezas con cocina desde 18 $. v24

EN CASA MUY TRANQUILA SALA grande, cocina, luz, personas mayores, 50 $; Venezuela 1952.

EN CORTA FAMILIA ALQUILO PIEZA con pensión a matrimonio o señoras, único inq., referencias; Andes 722. v19

EN CASA BAJA SIN ALTOS, LUZ eléctrica tranquila, decente, alquílase linda pieza para 1 ó 2 señores, Arenales 1985.

EN CASA DE FAMILIA DISTINGUIDA se alquilan 2 grandes habitaciones sin muebles, a personas mayores, con baño caliente y teléf., con o sin pensión, S. Juan 186. v20

FAMILIA al. salita amueb., entrada ind., con pensión, Moreno 524, piso 1o. No. 2.

PIEZA SIN COCINA, SE ALQUILA, Corrientes 1038.

PIEZA HERMOSA, amueb., a caballero, matrimonio, alquilo, San Martín 734.

PIEZA ALQUILO PARA HOMBRE solo, electricidad, San José 1486.

PIEZA ALQ. AMUEBLADA; RIVADAvia 1271. No hay papel.

PIEZA SE ALQUILA A MATRIMONIO solo $ 20; Solís 968. v21

PIEZA, PERSONA SOLA, ALQUILO, confort, Azcuénaga 1324.

PIEZA AMUEBLADA ALQ. BARATO, baño caliente, electric., Pavón 1653. v21

PIEZAS A 20 Y 22 $ A FAMILIAS y hombres alquilo, Paseo Colón 470. v26

PIEZA LINDA, BARATA, CON luz, para hombres, alquílase; B. Irigoyen 866. v20

PIEZA SIN MUEBLES, PARA hombres, gran patio al frente, se alquila, Belgrano 677, dep. 1, $ 25 con luz. v19

PIEZA AMUEBLADA Y PENSION PARA hombre solo o matrimonio se ofrece, calle Moreno 1074.

REGIA PIEZA AMUEBL. alquilo a 1 o 2 caballeros, 45 $; Chacabuco 158.

SE ALQUILA PIEZA, URUGUAY 45. v20

SALA AMUEBLADA cómodamente, CON o sin pensión, alquilo, Cerrito 734.

SALA ALQUILO, ALTO, CON LUZ Y COcina, Azcuénaga 987. v20

SE ALQUILA PIEZA AMUEBLADA PAra hombre solo, Alsina 2026. v21

SE ALQUILA UNA PIEZA AMUEBLAda; Charcas 821.

SALA A LA CALLE ALQUILO, 40 $; LIma 860.

SALA Y ANTESALA ALQUILO A 2 cuadras del subterráneo, Quito 3769.

SALA Y ANTESALA A PERS. MAYORES alq., únicos inquilinos, Andes 974. v20

SE ALQUILA pza., luz eléctrica, a hombre solo; San Martín 426.

SE ALQUILA PIEZA CON MUCHO AIre y luz Venezuela 287 dep. 3. v21

SALA ALQUILO, PERSONAS MAYORES, único inquilino, Directorio 121. v20

SALA amueblada, salita, pieza sin muebles, alquilo, Sarmiento 1533.

SE ALQUILA PIEZA HOMBRE SOLO, 14 $, hay luz eléctrica, Tacuarí 1218.

SE ALQ. SALA Y ANTESALA, BALCON, comod, flia., 45 $, Independencia 746.

SALA CON BALCONES Y PIEZAS ALquilo; Arenales 1947. v20

SALITA ALQUILASE EN 28 $, A HOMbres solos, sin muebles, B Mitre 1587. v19

SE ALQUILA COMEDOR AMUEBLADO 60 $, Tucumán 1497. v19

SALA AMUEBLADA, PENSION, baño CAliente, asc., Rivadavia 837, último p. v19

SE ALQUILA PIEZA AMUEBLADA a caballero dist., Corrientes 1262, dpto. 7. v19

SE ALQUILA PIEZA PARA PERSONAS mayores u hombres solos; Pasaje Sarmiento 46 altura Rivadavia 2659.

SE ALQUILAN 2 PIEZAS PARA FAMIlia, con todas comodidades, Gazcón 19, casi esquina Rivadavia. v20

SALA Y ANTESALA EN CASA SERIA, para consultorio o personas con referencias alquilo; B. Mitre 3183.

SALA REGIAMENTE PUESTA CON, pensión, se ruega no hablar en la portería, Lavalle 959, piso 3o.

SE ALQUILA SALA, ANTESALA Y PIEza independiente, con vestbulo, para escritorios o profesional, Suipacha 441. v20

SE ALQUILA SALA AMUEBLADA, ENtrada independiente, caballero solo, único inquilino, Av. Quintana 327. v19

SALA GRANDE Y PENSION SE DARA A persona seria o matrimonio sin hijos, academia de música, Victoria 1211, 1o., derecha.

SE ALQUILA 1 ó 2 PIEZAS CON LUZ Y cocina a matrimonio o persona seria, en casa de matrimonio solo, Victoria 658, dep. fondo derecha. v21

UNA SALA Y DORM. LUJOSAMENTE amueb., entrada indep., único inq., 2o. piso dcha., E. Unidos 606, esq. Perú.

INSTRUCCION PUBLICA

ACAD. INTERN.: corte, confección, prepara en 20 lecciones; Rincón 691. v21

señoritas PREPARANSE EN FARmacia, título y empleo, Solís 1695. v21

CAD. corte y confección, SE DAN lecciones; Rivadavia 2655, depto. 24.

CADEMIA JUANA MANSO" PRACTIcar a máquina 3 $ por mes, México 1063

MBOS SEXOS, máqs. escribir 3 $, Medrano 906 o Corrientes 3778.

MBOS SEXOS, TENED., ARITM., máq. etc., dipl., 10 $, S. Juan 1792. v22

OBREROS, LEER, ESCRIBIR, cuentas, enseña en 2 meses, S. Juan 1568. v21

MBOS SEXOS, ESCRIBIR A MAQ., 3 pesos, S. Juan 1566, Academia. v21

RIT., TENED., MAQ., IDIOMAS, TOdo por 10 $, diplomasos, San Juan 1566. v21

3 $ MES enseño PIANO, CANTO, VIOlín, guitarra, dibujo; B. Mitre 868. v19

UTOR: ISSAC HELLER, RIVADAVIA 3412, remite gratis folletos de sus renombradas obras "Sistema Heller".

"TENEDORES de LIBROS", "Empleados" de Banco, comercio, oficinas, prepara ráp. Inst. "Heller" Rivadavia 3412. v20

10 $ AL MES enseño TENEDURIA DE libros a oro y papel, en poco tiempo; Rivadavia 2475, clases día y noche. v10

4 $ MAQUINAS CON PRACTICA, Escritorio, 10 $, tened., taquigrafía, aritm., idiomas, prof. extranj., Corrientes 1241. v23

CADEMIA "VICTORIA" Av. DE MAyo 605, inglés, francés, español y máquinas. v9j.

Av. DE MAYO 2180, Belgrano 3890 y Perú 1465. Máquinas escribir mes $ 3, ortografía, caligrafía, aritmética $ 5. v23

3 $ mes idiomas, piano, canto, violín, guitarra, pintura, corte, confección, sombreros, declamación, taquigrafía, cuentas, caligrafía; se da diploma, Suipacha 170. v19

CADEMIA BERNARDI, CORTE Y confección, labores y demás enseñanzas para señoras y señoritas, conservatorio anexo, 10 años de éxito, Sta. Fe 2606. v3j.

CADEMIA SUPERIOR DE COMERCIO "Heller", Corrientes 3735, Rivadavia 5858, Montes de Oca 845. Aritmética, Teneduría, Caligrafía, Ortografía, Taquigrafía $ 10, Máquina $ 5.

CADEMIA "CAMPOS" MILITAR Y NAVAL

Profesores oficiales ejército, marina. Director, Victorino Campos. Ultimos exámenes aprobaron 185 alumnos. Primeras becas: Esperanza, Marderas. Pupilos, externos. Arenales 1140. v21

10 $ MENSUALES EN LA "ACADEmia Mercantil Pagano" (incorporada) se dictan lecciones diarias de teneduría de libros a oro y papel, aritmética, álgebra, inglés, francés, castellano, caligrafía, etc., Clases diurnas y nocturnas. Se reciben pupilos, Uruguay 228, U. T. 543, Libertad. v8jl.

EL INSTITUTO LLONCH DE PONTOVA, corte y confección sistema moderno, el más sencillo y perfecto, cursos, sombreros, Preparo en un mes, labores, repujado, pirograbado, artes decorativas, se otorga diploma, asignaturas $ 10 y 15 $, se inscribe para exámenes de fin de curso, internas y externas, Belgrano 2962. v29

CADEMIA MERCANTIL PAGANO, INcorporada para todos los cursos a la E. S. de Comercio de la Nación. Director: Salvador V. Pagano, contador público nacional y autor del "Tratado Teórico Práctico de Contabilidad y Teneduría de Libros" más completo de los publicados hasta la fecha. Clases diurnas y nocturnas. Se reciben pupilos: Uruguay 228, U. T. 543, Lib. v8jl.

CADEMIA ESPECIAL DE CORTE Y confección, casa de moldes, Cangallo 1224. Sistema patentado por el S. G. de la Nación. Fundada en el año 1897. 20 años de éxito! La enseñanza es completa, comprendiendo toda clase de prendas para señoras, señoritas y niños, por mes $ 10. Las clases son dictadas por la señora Modesta R. de Fuertes, profesora de reconocida competencia en este arte.

CADEMIA LUIS PASTOR NAVAL Y MILITAR

Director: Francisco Suares de Deza, ingeniero civil y catedrático nacional, Azcuénaga 1054. Preparación sólida para ingreso a la Escuela Naval y Colegio Militar. En los últimos exámenes de las 190 becas, fueron 171 de esta academia, siendo las primeras del Militar: Rumayón, Rolf, Barros, Brasesco, Bongolea, Lemoine, Munilla. De la E. Naval: Leughi, Odera, Zuylen, Baliestrip, Bergara. Pupilos, medio pupilos, externos. v24

ACADEMIA MERCANTIL BELGRANO, Medrano 951, sucursal Corrientes 2778. Preparación para Contadores, Ten. de Libros, empleados, cajeras etc. a 10 $ mensuales. v20

BACHILLERATO en 1 1/2 año, garantido, diurno, nocturno, Cochabamba 2062. v19

BACHILLERATO EN 1 Y 2 años, SERIEdad absoluta, abonado después. Clases día y noche, Independencia 1674. v30.

BACHILLERATO NOCTURNO, PARA empleados enseñanza sólida, cursos especiales, Colegio Alvear, Sarmiento 865. v21

BACHILLERATO DEL COLEGIO NACIOnal, título perfecto en 2 años; los honorarios se abonarán después de ingresar a la Facultad; admítense pupilos, seriedad absoluta; Antes de empezar sus estudios tome informes verbales, San José 430. v28

CALIGRAFIA Y escritura inglesa, cursiva, enseña Cuéllar, Moreno 584. v30

Constructoras obras, cloacas PREPARO, certificados éxito; Victoria 1295. v21

CORTE, CONFECCIONES, señoras, caballeros 8 m., dip. S., Independencia 1674. v30

CALIGRAFIA inglesa, rond., gótic., etc., reforma letra, caligrafo Margarit, Cangallo 1253. Certificados ex alumnos disposición.

COLEGIO ALVEAR, INCORPORADO AL Nacional; Sarmiento 865. U. T. 2859, Libertad, Director P. Domínguez Rivarola. Enseñanza primaria hasta el 5o. grado y bachillerato rindiendo dos años en uno, Naval, Militar, Comercial, Industrial e ingreso Facultad Agronomía y Veterinaria en un solo examen. Pupilos, medio pupilos y externos desde 7 años. Precio moderado. v27

DIBUJO, PINTURA, ARQUITECTURA, a ambos sexos, Cevallos 1154. v23

DIB. PINTU., PLU. PORCELANA (horno), pia., bor., decla. Chile 885,

DIB., PINT., PERSPECTIVA, ARQ. ENseña prof.; Sáenz Peña 115. v23

DIBUJO, CONSTRUCCION, preparo, constructores de colonias y edificios, éxito garantido, precio según plazo que se quiera, Ecuador 1066. v23

ESCUELA DE BAILE, CANGALLO 1670, Enrique Holst, profesor argentino. v19

ESCUELA DE BAILES MODERNOS Y nacionales. Director D. Mastrangelo, diplomado. Lecciones personales y generales, Callao 157. v23

ESCUELA DE BAILES NACIONALES Y americanos. Maestro director: J. C. Herrera, único profesor argentino, diplomado, con un personal de profesoras, maestro oficial del Plaza Hotel; B. Mitre 1292, U. T. 6320, Libertad. v28

FRANCES CONVERSEN, EN POCOS meses 10 $ mes, a domicilio, Tucumán 352. v30

GUITARRA, VIOLIN, enseña RAPIDO, a domicilio, Cudoy Cruz 2915. v23

INGLES ENSEÑO LECCIONES PARTICUlares. C. Pellegrini 703, 1o., dcha. v30

INGLES POR PROFESORA INGLESA, A domicilio, Victoria 615. v3jlio.

INGLES O FRANCES, enseñamos 7 $ mes, S. Juan 1566, Academia. v21

INGLES, $ 10 MES, exámenes especialista Mr. Hopkins, Viamonte 1069, dep. 2. v19

INGLES, FRANCES, ITALIANO, ESPAñol. Lecciones a domicilio, Cangallo 1749. v6

SERVICIO DOMESTICO PEDIDO

COCINERA EN CASA PRINCIPAL, PARA MI-sión en Guayaquil, Ecuador. Sueldo $30 mensuales. Pasaje libre. Entrevistarse hoy de 2 a 4 p. m. en Cuba 48, entre Rio de Janeiro y Rio Bamba.

COCINERA CON BUENOS INFORMES QUE sepa cumplir con su obligación, para corta familia sin niños. Sueldo $25. Sueldo 20. Dirigirse hoy de 2 a 4 p. m. a Cuba 48, entre Rio de Janeiro y Rio Bamba.

JOVEN DE CONFIANZA, INDEPENDIENTE, para ayudar en los quehaceres de una casa de familia. Sueldo $20. Dirigirse hoy de 2 a 4 p. m. a Cuba 48, entre Rio de Janeiro y Rio Bamba.

JOVEN DE CONFIANZA, INDEPENDIENTE, para ayudar en los quehaceres de una casa de familia. Sueldo $20. Dirigirse hoy de 2 a 4 p. m. a Cuba 48, entre Rio de Janeiro y Rio Bamba.

COCINERA QUE SEPA COCINAR BIEN Y QUE sea limpia, para corta

SERVICIO DOMESTICO OFRECIDO

MUCAMA DE CORREDOR O DE ADENTRO, ofrécese, ciudad o campo, Bolívar 178. v20

MATRIMONIO ofrécese; recomendaciones satisfacción; cuidar casa o encargado de inquilinato, v. Barrero, Cangallo 1092. v19

MATRIMONIO SIN HIJOS SE OFRECE para cuidar un chico de después. Paraguay 1461. v20

MATRIMONIO SOLO SE OFRECE, MUcamos o cualquier trabajo, para ciudad o campaña, San Eduardo 682. v20

MATRIMONIO JOVEN OFRECESE, ella quehaceres, él quinta, jardín y manejar vehículos, 30 a 26 $, Zapiola 936.

MADRE E HIJA PARA COCINA SENCILla y la hija para niñera o quehaceres, se ofrecen; buenas informes, Chile 488. v20

MUCHACHA OFRECESE PARA AYUDAR matrimonio solo o mucama, pequeño sueldo, solo cartas, Lima 745, p. 9.

MUCAMA JOVEN FORMAL O SIRVIENta para corta familia se ofrece con excelentes recomendaciones, carta o personal a M. M., Cuspina 1379, Flores.

MATRIMONIO JOVEN SIN HIJOS, EL mucamo, ella cocinera o mucama, se ofrecen, con buenas recomendaciones, Juncal 2089.

MATRIMONIO CON 2 niños, la señora para trabajar unas horas, en cambio de plaza o mensualmente, ofrécese, Alsina 1671, piesa 14.

MUCAMA ARGENTINA CON RECOMENdación de dos años o sirvienta para matrimonio o señora sola tratar de tarde, Victoria 1390. v20

MATRIMONIO VASCOESPAÑOL, con chica de 12 años, ofrécese, ella cocinera o lavandera, él cualquier trabajo, recomendados, ciudad o campaña; Peña 2127.

MATRIMONIO SUIZO SIN HIJOS, EL jardinero muy práctico en plantaciones, parques, etc., y ella cocinera de profesión, se ofrecen; P. de Julio 420. v20

MATRIMONIO BIEN RECOMENDADO, quintero o peón todo trabajo, ella cocinera ofrécese, sin pretensiones, Suárez 206, U. T. 5048, Avenida. v20

MUCAMO O PORTERO SE OFRECE JOven de 27 años, buena presencia y de confianza, práctico, recomendado o presentado por sus patrones; B. Irigoyen 82. v19

MUCAMA FRANCESA, RECIEN llegada, sabiendo algo de cocina, ofrécese, sin pretensiones, Mme. Maric, Hotel du Midi, Corrientes 390. v19

MATRIMONIO ESPAÑOL CON niño de 4 años, ofrécese 35 a 40 $, trabajador, recomendado, cocinera, lavandera, limpia; él quintero chácaras, sabe algo de jardín, son de confianza, por carta, tratar, Berón de Astrada 2140, Miguel Rodríguez. v19

NIÑERA DE 22 años, MUY práctica, recomendada, ofrécese; Sarmiento 3598. v18

NIÑERA SE OFRECE CON MUY BUENAS recomendaciones, de 3 años, Bolívar 525.

NIÑERA O MUCAMA OFRECESE, SIN pretensiones, Rojas 1036, Avellaneda.

NIÑERA O MUCAMA RECOMENDADA, se ofrece; Alsina 1134. v20

NIÑERA FRANCESA SE OFRECE, Vlamonte 359, dep. 3, J. T. v21

NIÑERA O MUCAMA, CANGALLO 2468.

OFRECESE señora FORMAL, para matrimonio solo o corta flia., Victoria 1466.

OFRECESE SEÑORA JOVEN QUEHACEres casa, Don Cristóbal 186, dep. 2. v20

OFRECESE señora española, todo trabajo, con chica 13 años; S. Martín 857, p. 7 v19

OFRECESE señora FORMAL, TODO trabajo, sin pretensiones, buenos informes, Jujuy 564. v20

OFRECENSE TIA Y SOBRINO 15 años, cocina sencilla, él limpieza, buenos inf., Montevideo 447.

OFRECESE señora RECOMENDADA, por medio día, para cualq. trabajo, o lavar ropa, en su casa, a 0.30 la doc.; México 1182, piesa 19.

PORTERO PRACTICO OFRECESE PARA casas deptos., Suipacha 529.

SIRVIENTA SE OFRECE PARA TODO trabajo, Bonifacio 254. v20

SIRVIENTA SE OFRECE PARA MATRImonio o corta familia, S. Eduardo 810.

Señora ITALIANA SE OFRECE, SABE cocinar, Lezica 4467.

SE OFRECE señora TODO TRABAJO, por carta Brandsen 1171. v20

SIRVIENTA SE OFRECE TODO TRABAjo, entiende cocina, Rivadavia 5375.

SIRVIENTA SE OFRECE, TODO TRABAjo, Victoria 3793. v20

SIRVIENTA Y PEON ofrécense, todo trabajo, Juncal 1991, piesa 13, v21

SIRVIENTA SE OFRECE PARA TODO trabajo o mucama, Venezuela 3624.

SIRVIENTA O MUCAMA SE OFRECE, o familia, buenos inf., Cangallo 1851.

SE OFRECE señora PARA CUIDAR DOS hijos en su casa o tr. p. d. B. Mitre 2357.

SIRVIENTA SE OFRECE BUENOS INformes, sabe cocinar bien, G. Urquiza 855.

SIRVIENTA OFRECESE, TODO TRAB. mat. sencilla, recom., Anchorena 346.

Señora SE OFRECE TRABAJAR UNAS horas el día, Loria 985.

SIRVIENTA OFRECESE TODO TRABAjo, sin cama, 4 horas, Paso 58.

Señora PARA CORTA FAMILIA CON retiro, se ofrece, Tarija 3579.

SIRVIENTA O MUCAMA OFRECESE, Brandsen 2052.

SIRVIENTA SE OFRECE, MUCAMA, entiende de cocina, Arenales 2849.

Señora OFRECESE, COCINA SENCILLA y otros quehaceres, Montevideo 79.

Señora PARA SERVICIO DOMESTICO, SE ofrece por medio día, Gallo 1055.

SIRVIENTA SE OFRECE, SABE DE todo, Libertad 1240, dep. 33.

SE OFRECE COCINERA DE PROFESION por carta Monte Dinero 1632.

SIRVIENTA se OFRECE, ENTIENDE cocina, corta familia; México 1643. v20

SIRVIENTA SE OFRECE; VENEZUELA 1127, piesa 23.

SIRVIENTA ARGENTINA SE OFRECE, sueldo 35 $; Corrientes 1556, piso 1o

SIRVIENTA SE OFRECE, TODO trabajo, española; Salta 1231, piesa 41. v20

SIRVIENTA COMPETENTE SE OFRECE con retiro; Sáenz Peña 627.

SE OFRECE mucama CORTA FLIA. O matrimonio solo; Lavalle 2002. v21

SEÑORA OFRECESE QUEHACERES domésticos, horas de mañana; Paraná 566.

SIRVIENTA FORMAL, SABE COCINAR, se ofrece; Chile 1056. v20

SE OFRECE AMA CON LECHE DE 1 mes, primeriza; Pavón 2330. v20

SIRVIENTA se ofrece, RECIEN VENIDA, corta familia; C. Calvo 338, pza. 2o.

SIRVIENTA SE OFRECE PARA CORTA familia; Tucumán 1528.

SIRVIENTA TODO trabajo, OFRECESE carta solamente; S. del Estero 1400.

SIRVIENTA FORMAL SE OFRECE, CON recomendaciones; Perú 1298.

SIRVIENTA SE OFRECE, CORTA FAMIlia, con retiro; Chiclana 2355.

SIRVIENTA FORMAL, TODO TRABAJO, se ofrece, ciudad o campo; Caseros 821.

SIRVIENTA OFRECESE, TODO trabajo, recomendada; San José 1043. v20

Señora OFRECESE PARA LAVAR POR día, buenos informes; Montevideo 79. v20

Señora SE OFRECE, TODO TRABAJO, con retiro; Garay 1939.

SIRVIENTA, TODO TRABAJO MENOS cocina, con retiro, se ofrece; Suárez 275.

SIRVIENTA FORMAL, SABE COCINAR, se ofrece, Bolívar 568, pieza 9.

SIRVIENTA ENTIENDE de COCINA, sin cama, se ofrece, Paraguay 2060,

SIRVIENTA SE OFRECE PARA TODO servicio, con retiro, Ombú 585.

SIRVIENTA PARA CORTA FAMILIA se ofrece, Venezuela 1468, pieza 23.

SE OFRECE MATRIMONIO para encargado, por la pieza solamente; México 1650.

SIRVIENTA, SE OFRECE, PARA TODO trabajo; Montevideo 45.

Señora ITALIANA, CORTA familia, sabe cocinar, ofrécese; Lavalleja 177, v20

SIRVIENTA O MUCAMA, SE OFRECE, joven, Tacuarí 978.

SIRVIENTA SE OFRECE TODO TRABAjo, recomendada; 15 de Noviembre 1235.

SIRVIENTA se ofrece, sabe cocinar, para matrimonio solo, Tucumán 1547.

SIRVIENTA POR DIA U HORAS, SE ofrece, Días Vélez 4050.

SIRVIENTA SE OFRECE, ESPAÑOLA, sin cama, Montevideo 1046. v20

SIRVIENTA OFRECESE, ENTIENDE de cocina, corta familia, Brasil 1725.

Señora FORMAL OFRECESE PARA MUcama general, Chile 1855, p. 34, v20

Señora PARA MEDIOS DIAS SE OFRECe, Moreno 1749.

SIRVIENTA OFRECESE, SAN EDUARdo 4513, Floresta.

SIRVIENTA TODO TRABAJO Y SABE cocinar, se ofrece, Vlamonte 458,

SIRVIENTA O MUCAMA SE OFRECE, todo trab, sabe coc., Bulnes 639, v20

SIRVIENTA TODO TRABAJO MENOS cocina, se ofrece, San Juan 1185, v20

SIRVIENTA ESPAÑOLA SE OFRECE, para todo trabajo, Uspallata 3626.

Señora SE OFRECE, PARA COCINA Y todo trabajo, Soler 4182.

SIRVIENTA MENOS cocina, campo o ciudad, tratar México 974,

SIRVIENTA ofrécese, sabe COCINAR, Victoria 3878,

SIRVIENTA OFRECESE, todo trabajo corta familia, Sgo. del Estero 1495, pza. 2.

SIRVIENTA OFRECESE, ENTIENDE bien de cocina, B. Mitre 3786,

SE OFRECE SIRVIENTA, o familia, sabiendo coc., Griveo 2264, Y. Devoto, v19

SIRVIENTA SE OFRECE, CON CHICA de 13 años, con informes, Belgrano 456.

SIRVIENTA SE OFRECE, CASEROS número 1887,

SIRVIENTA Y LAVANDERA SE OFREce, Anchorena 439.

Señorita ITALIANA SE OFRECE, mucama, sabe bien coser y planchar, tiene recomendación, E. Unidos 651, v19

SE OFRECE SIRVIENTA, TODO TRABAjo, Santa Fe 767.

Señora OFRECESE TODO TRABAJO, dormir afuera, Sáenz Peña 767.

SIRVIENTA ESPAÑOLA, TODO trabajo se ofrece; Estados Unidos 1781.

SIRVIENTA SE OFRECE, CORTA FAMIlia, recomendada; Corrientes 456.

SIRVIENTA FORMAL SE OFRECE, sabe bien de cocina, Castro Barros 1211.

SIRVIENTA SE OFRECE QUE SABE COcinar para o. fam., Quesada 4211. v19

SIRVIENTA OFRECESE, BUENOS INformes, Belgrano 2335, piesa 16. v19

SIRVIENTA, ENTIENDE DE COCINA, recomendada; Bolívar 763. v19

SIRVIENTA SE OFRECE, CON RECOmendaciones; Tres Esquinas 2616, v19

SIRVIENTA SE OFRECE MATRIMONIO solo, sabe algo cocina, Alberti 2683, v19

SIRVIENTA SE OFRECE, ENTIENDE de cocina, Chile 1855, piesa 23. v20

Señora SE OFRECE UNAS HORAS POR la mañana, por carta, Corrientes 818, v19

SIRVIENTA SE OFRECE PARA MUCAma o cocinera, Moreno 2450. v19

Señora SE OFRECE PARA COCINERA, coser, planchar o cuidar niños, por carta o personal, a D. M., Moldes 2555, v20

Señora OFRECESE HORAS CUALQUIER ocupación, carta solamente, Josefa C. Venezuela 1070.

SIRVIENTA ARGENTINA SE OFRECE para matrimonio solo, José Ma. Moreno 877. v21

SE OFRECE señora JOVEN con NENA DE 8 meses, para cocina sencilla, sin pretensiones, Venezuela 1044, piesa 11.

SE OFRECE PERSONA SERIA, sin pretensiones, para todo trabajo de corta familia, Estados Unidos 865.

Señora FORMAL, ofrécese, mucama, con chica de 14 años, para niñera, corta familia; Libertad 1269.

SIRVIENTA SE OFRECE, PARA TODO trabajo, sabe de cocina sencilla, corta familia, Chile 1062, piesa 1.

Señora FORMAL, SE OFRECE PARA cuidar chicos de 2 años adelante o con biberón, en su casa, Solís 160.

SE OFRECE señora PARA TODO TRAbajo, cocina sencilla, para tratar San Antonio 1099, B. al Norte.

SIRVIENTA JOVEN, RECOMENDADA, sin cama, entiende de cocina, ofrécese, por horas del día, Sarandí 647.

SIRVIENTA QUE ENTIENDE DE COCIna y demás quehaceres, ofrécese, Cerrito 1139, R. F. D.

Señora SERIA SE OFRECE, PARA COCIna sencilla y otros quehaceres, recomendada; Gallo 923, v20

Señora española SE OFRECE para componer ropa y lavar, por día; Malabia 1550.

SEÑORA ARGENTINA, TRABAJADORA, se ofrece de 7 a. m. a 1 p. m., cocina y pequeños quehaceres; Cuzco 362.

SIRVIENTA SE OFRECE, ENTIENDE de cocina, con buenas recomendaciones; Venezuela 1466, piesa 29.

SEÑORA JOVEN, SE OFRECE PARA LA cocina, cualquier trabajo, sin cama; Carlos Calvo 1229.

SRA. ROBUSTA SE OFRECE PARA TRAbajar de 8 a 11 y de 1 a 5 de la tarde; Lavalle 516, Avellaneda. v20

SIRVIENTA QUE ENTIENDA BIEN DE cocina, sin pretensiones, se ofrece; Alsina 1340, piesa 31.

SIRVIENTA PARA COCINA SENCILLA o para cualquier trabajo, ciudad o campaña, ofrécese rec.; Balcarce 891.

SE OFRECE señora FORMAL, francesa, sabiendo cocinar, poca familia, con retiro; Charcas 3180, piesa 14. v20

Señora SERIA, PARA niñera o mucama, se ofrécese, para casa de poca familia; Salta 666.

Señora ARGENTINA, ofrécese, para servicio de 1 o 2 personas, buenos informes, Humberto I 915.

Señora OFRECESE, lavar en su casa o trabajar unas horas al día, Uruguay 741, piesa 3.

SIRVIENTA; ofrécese, corta familia o matrimonio solo, entiendo algo de cocina; Sáenz Peña 959.

Señora CON niño de 3 años, PARA TODO trabajo, ofrécese; escribir, Humberto I 3046.

Señorita DE BUENA PRESENCIA OFREcese para corta familia o mucama, entiende de cocina; Cangallo 1628.

Señora FORMAL, ESPAÑOLA, SE OFREce, entiende cocina y plancha, con retiro, Alsina 1855.

SE OFRECE VASCOESPAÑOLA PARA todo trabajo, B. de Irigoyen 1389, comedor. v20

Señora JOVEN DISPONIENDO DE varias horas al día, desea emplearse en algo, personalmente, Anchorena 1536.

SIRVIENTA SERIA SE OFRECE, TOdo trabajo, sin pretensiones, Tucumán 971.

Señorita SERIA SE OFRECE, MEDIO día de mañana, buenas recomendaciones, por carta o pers., R. C., Río IV 857.

SIRVIENTA SE OFRECE, ENTIENDE de cocina y otros quehaceres, Chacabuco 764, dep. 24.

Señora SE OFRECE, PARA LAVAR Y otros quehaceres, 2 ó 4 días por semana, dirigirse Laprida 2049 v20

SE OFRECEN 2 MUCAMAS o niñeras juntas o separadas, saben su obligación, españolas, B. de Irigoyen 1342.

SE OFRECE señorita JOVEN VASCA para dama de compañía de señora, Cerrito 136. v22

SIRVIENTA OFRECESE, sin cama, para todo trabajo, corta familia, es persona seria, trabajadora, sabe cocina, Alsina 1350.

SE OFRECE HOMBRE JOVEN PARA cualquier trabajo, sin pretensiones, recomendado; Cabrera 3275, J. P.

SIRVIENTA SE OFRECE, ENTIENDE de cocina, en cambio plesa y comida al marido, tratar personalmente o por carta, G. C., Sarmiento 751. v20

Señora FORMAL OFRECESE, CASA SEria de modista, repasar, surcir, días o mes, sin pretensiones, por carta a E. V., Francisco Gonsáles 28, San Martín. v21

Señora FORMAL, VASCA, ofrécese, de confianza, entiendo algo de cocina y demás quehaceres, para corta familia, Hotel Once de Septiembre, Rivadavia 2374.

Señora JOVEN, SE OFRECE PARA lavar o planchar u otros quehaceres medio día, dirigirse personalmente, Estados Unidos 1130, piesa 10.

SE OFRECE PERSONA, con excelentes recomendaciones y garantías comerciales, para ordenanza, portero, encargado casa departamentos o inquilinato u otros trabajos, N. Pappalardi, Soler 4565.

Señora SOLA, EDUCADA, BUENA PREsencia, con referencias, se ofrece para la dirección de casa distinguida de personas mayores, viudo con hijos, o manejo de casa de persona respetable, Paso 824, A. S.

SEÑORITA SE OFRECE SABIENDO TOdos los quehaceres de casa y coser para una persona sola, tiene buenas recomendaciones, ofertas H. G., sucursal Norte, Cabildo 2217, Belgrano.

Señora VIUDA, JOVEN Y CON LOS mejores informes, se ofrece como dama de compañía o ama de llaves, para señora sola o matrimonio, o gobernanta de niños, por carta, o personalmente, Perú 408. v20

SEÑORA DISTINGUIDA, DINAMARQUEsa, desea colocación de ama de llaves en ciudad o campo, prefiere casa donde pueda tener sus hijos, 2 y 5 años. Puede dirigir casa grande como chica, habla inglés y alemán. Por carta M. H.; calle 60, No. 140, La Plata.

NAVEGACION

COMPAÑIA ARGENTINA DE NAVEGAción (Nicolás Mihanovich) Limitada—Línea Buenos Aires-Montevideo: Salidas todas las noches alternándose vapor Ciudad de Montevideo a las 10 p. m. vapor Roma a las 7 p. m.

Línea Salto y escalas: Salidas jueves y domingos a las 3 p. m.

Línea Carmelo y escalas: Salidas miércoles y domingos a las 5 a. m.

Línea directa a Gualeguaychú: Salidas miércoles y sábados a las 5 p. m.

Línea Paraná-Alto Paraná (hasta Posadas), Paraguay-Alto Paraguay (hasta Corumbá): Salidas martes, jueves y domingos a las 10 a. m. y sábados a las 11 a. m.

Para informes y pasajes, dirigirse a la administración, calle 25 de Mayo esquina Cangallo, Buenos Aires. perm.

LICITACIONES

CONSEJO NACIONAL DE EDUCACION.—Licitación.—Llámase a licitación pública por el término de treinta días, para la provisión de los muebles, útiles y demás artículos de librería, ferretería, bazar y droguería, que necesitarán las escuelas primarias de la República, durante el año 1918, de acuerdo con el pliego de bases y condiciones, que podrán consultar los interesados, en la Dirección Administrativa del Consejo, todos los días hábiles, de 12 a 6 p. m., con excepción de los sábados, que lo harán de 9 a 10 a. m. La apertura de las propuestas que deberán presentarse selladas y maquinadas, por duplicado, en sobre cerrado y satisfaciendo los requisitos que exigen las leyes de contabilidad y papel sellado, tendrá lugar en la secretaría general, en presencia de los interesados que concurran al acto el día martes 10 de julio del corriente año, a las 2 de la tarde.—El secretario general.

LUZ ELECTRICA.—LA MUNICIPALIDAD de Colón (E. Ríos), interesada en la instalación del alumbrado eléctrico en esa ciudad, llama la atención a quienes pueda interesar, para que soliciten informes al respecto, los que serán suministrados a la brevedad posible. v22

POLICIA DE LA PROVINCIA DE BUEnos Aires—Licitación—Por disposición del señor jefe, llámase a licitación por el término de quince días a contar desde la fecha para la provisión de mil trescientas toneladas de alfalfa y setecientas cuarenta toneladas de maíz, en el presente año. El pliego de bases y condiciones se halla a disposición de los interesados en la contaduría de policía, todos los días hábiles de 1 a 6 p. m. donde podrán recogerlo. La apertura de propuestas se llevará a cabo el día 30 de junio a las 4 p. m., en el departamento de policía.—La Plata, 14 de junio de 1917.—Juan Andrés Dufau, secretario general.

BANCOS Y COMPAÑIAS ANONIMAS

BANCO HIPOTECARIO NACIONAL.—Se avisa al público que el miércoles 20 del corriente, se procederá a la quema de:

Cédulas a curso legal: $ 880.100
Cédulas serie "A" ord. " 21.600

El acto tendrá lugar en el local del Banco, calle 25 de Mayo 245, a las 2 y 30 p. m.—Buenos Aires, junio 18 de 1917.—A. Díaz, gerente. v20

LA PRENSA

Buenos Aires, junio 19 de 1917

LA OBSESION DE LAS EMISIONES

Para atenuar las actuales penurias del erario público se ha propuesto en estos meses, la inmediata ejecución de diversos planes, concebidos bajo la impresión de los apremios de vencimientos a corto plazo, que no dan tregua al tesoro. Con ese origen, todos los planes encaran la necesidad del momento, y se apoyan por consecuencia en los medios más expeditivos para obtener dinero, y, como ninguno lo es tanto como fabricarlo, las emisiones de papel moneda aparecen como el recurso preferido.

Así, lo que hasta ahora se ha exteriorizado no se aparta de la senda que desde el primer Banco de Buenos Aires de 1822 hasta nuestros días, ha conducido al país por el medio de las emisiones a todas sus vicisitudes económicas, sin que debamos olvidar que algunas veces su utilidad pudo hacer olvidar a aquéllas.

En este asunto de las aflicciones del tesoro, lo mismo que en el régimen de los impuestos, la tradición nos enseña que los medios de alivio, más apreciados por nuestros financistas, no se han perfeccionado tanto como de nuestros progresos materiales era dable esperarlo, puesto que prevalecen aún para el primer caso las emisiones de papel moneda como el recurso más eficaz, y para el segundo el aumento de los tributos que ya existen y han sido magnificados varias veces.

Verdad es que ambos sí no son exponente de habilidad financiera, son, en cambio, fáciles de resolver y de realizar.

En este momento la Nación se halla dificultada en su capacidad financiera, y económicamente perturbada por hechos que no es necesario recordar, tan notorios han sido; pero si la aflicción es intensa y si exige atenuaciones inmediatas, ello no importa suponer que sus recursos naturales, su crédito, ni su solidez como nación rica y solvente puedan sufrir desmedro. No estamos, pues, en el caso de apelar a medios extremos, y, por el contrario, corresponde mantener aquel aprecio en toda su integridad, y todos deben contribuir a ese resultado con patriotismo y decisión.

Porque así lo creemos hemos hecho en artículos anteriores algunas observaciones, con el propósito de demostrar que esas emisiones que por el momento tanto seducen, no serían el medio más recomendable de salvar la situación, ni mucho menos para confirmar el aprecio universal que nuestro país ha conquistado en el mundo exterior.

La emisión de billetes que hoy desempeñan las funciones de moneda, y ha mantenido la solidez de ese instrumento de cambio, está dotada de todos los atributos de valor, solvencia y capacidad cancelatoria que puede exigirse a la más sana y perfecta moneda, y lo es así, porque en la realidad es moneda de oro, a la vista.

Su valor intrínseco e inconmovible, reside en el metal que ella representa y le pertenece, confiado a la guarda de la Caja de Conversión, guarda honorable e inviolable.

El monto de la circulación actual excede de 1.018 millones de pesos nacionales (de 21 d), es decir más de 125 pesos por habitante, coeficiente que supera a los que señalan la circulación monetaria de las principales naciones de Europa. Esa cifra denuncia una superabundancia notable para las transacciones comerciales del país.

Ese exceso de moneda, ocasionado por los progresos comerciales y la producción del país, se ha activado por actos del gobierno que permanecen aún sin solución, y que han cerrado las corrientes de la circulación monetaria, impidiendo la del oro que está bajo su custodia, y dejando en el mercado, sólo el papel que no es moneda internacional y que no puede salir de las fronteras del país.

Estancada así la circulación general, se ha perjudicado la principal facultad de la moneda como instrumento del cambio y, lógicamente, los saldos acreedores de nuestro intercambio comercial y económico tienden a concentrarse en los tesoros públicos y privados, constituyendo una abundancia que conspira contra su propio valor cuando se permuta por otros bienes.

Si en esta situación se lanzara una nueva emisión de papel moneda, ella nacería con un valor depreciado en proporciones que no es posible anticipar, pero que sería considerable, y su entrada al mercado la pondría bien pronto en evidencia.

Si tal emisión estuviera garantizada por el crédito del gobierno, es indiscutible que su cotización sería inferior a la par del oro, que en el presente afianza el billete de oro o vale contra el tesoro de la Caja de Conversión, que es la moneda sana del país, convertible a la vista.

Si, por otra parte, se pretendiese, lo que no creemos, emitir billetes por medio de la Caja de Conversión, con los mismos atributos y caracteres que los actuales, la depreciación sería también fatal, pero agravada, por su extensión, a toda la moneda que circula, desde que la garantía metálica se disminuiría en razón directa del monto de las nuevas emisiones. En ese caso, el desastre sería mayor, porque afectaría a toda la riqueza pública, retrotrayendo al comercio los daños que ocasiona el agio de la moneda y la incertidumbre de su valor.

Así, pues, cualquiera de los dos medios que ofrece la alternativa de las emisiones sería inaceptable, por los intensos daños que ocasionaría al país.

Luego hay otra consideración que reviste una importancia capital para el crédito del gobierno y de la Nación. El oro que está en depósito condicional, por la ley de conversión pertenece al tenedor del billete que lo sustituye en el mercado. Ese oro hállase enclaustrado por una orden del gobierno, en caso de emergencia; pero su propiedad no ha sido ni puede ser enajenada. Si durante ese encierro ocasional el poder público se apoderase de él o le atribuyese responsabilidades monetarias que no le corresponden o de otra manera interrumpiese sus funciones como garantía de los billetes circulantes, no podría excusarse una apreciación penosa sobre el crédito del país que así procediera.

De este raciocinio, se infiere que ninguna medida puede dictarse modificando las responsabilidades de ese oro, mientras se encuentre confiscado por fuerza oficial, y mientras sus dueños no hayan tenido la oportunidad de manifestar su voluntad de retirarlo o dejarlo a disposición del poder público. Así lo expresa la ley que dió origen a ese encaje metálico, y así debe hacerse por respeto a la fe pública que la sostiene y ampara.

Queda, pues, demostrado, que las emisiones en moneda fiduciaria, cualesquiera que sean en forma y propósitos, no sólo no salvarán al gobierno de sus apremios del momento, sino que producirán un grave daño al país, a su crédito y a su progreso.

Las deudas a corto plazo y las flotantes que hoy preocupan al gobierno son susceptibles de una consolidación ventajosa si se reconoce, como arriba decimos, la riqueza y solvencia de la Nación. Por otra parte hemos preconizado un empréstito interno, proyectado facultativo, siempre que se trabaje inteligentemente en la opinión y se consiga lo mismo la operación. Los impuestos y tributos de toda clase que concurren a formar el tesoro de la Nación, pueden llevarse a mayor rendimiento, mediante estudios cuidadosos, no sólo perfeccionando el sistema de su recaudación, sino modificándolo desde que sabemos que hay algunos contrarios al tesoro por su excesiva incidencia, como por su inconsulta lesividad o franquicia. Y finalmente podemos afirmar que todavía hay medios de reducir los gastos públicos si las investigaciones se llevan a término con sabiduría y prudencia.

Repetimos, pues, que no consideramos llegado el país a un caso que reclame medidas tan extremas y peligrosas como las emisiones de papel moneda y que hay otros medios de salvar la situación.

LA SITUACION ECONOMICA EN FRANCIA

RENDIMIENTO DE LOS IMPUESTOS

EL CAMBIO Y LA IMPORTACION

Perspectivas lisonjeras

(Especial para LA PRENSA)

París, abril de 1917.

El año que comienza, punto de partida para el cuarto ejercicio financiero de la guerra, ha inducido al Parlamento, de acuerdo con sus nuevos hábitos, a preocuparse seriamente por nuestra situación económica.

Al iniciarse el período de 1915 tuvimos que comparar el primer semestre del año 1914—época de paz—con el segundo semestre del mismo año—época de guerra. En 1916, nos tocó observar los rasgos característicos del ejercicio anterior: reacción de las industrias y el comercio, estado de la importación y de la exportación, política monetaria, desarrollo del crédito, rendimiento impositivo, etc. En 1917, por último, debemos investigar nuestra verdadera situación financiera para saber si ciencia cierta si tiende o no a consagrar la reacción lenta pero segura que se manifestaba en enero de 1916. Tantas más razones tenemos hoy para encarar esta clase de problemas cuanto que las vitales necesidades del país reclaman un sensible aumento en los impuestos. El presupuesto para el próximo ejercicio abre astutamente una puerta a esa política financiera que se hará más notable, seguramente, en los presupuestos venideros; y nada es tan importante cuando se aumentan las cargas del contribuyente, como verificar si un desarrollo positivo en la actividad agrícola, industrial y mercantil hace tolerables los nuevos sacrificios que se le imponen.

M. Raoul Péret, miembro informante en la comisión de presupuesto de la Cámara de Diputados, nos presenta a este respecto consideraciones verdaderamente satisfactorias. Sufrimos aún cruelmente por la guerra, y la esperanza en el porvenir nos ayuda a soportar las angustias del momento actual. El presente, empero, mejora día a día. Esto se debe en parte a la energía del trabajo humano entre nosotros y, particularmente, al de las mujeres en la campiña; en parte también a la fabricación cada vez más intensa de municiones, y en parte, por último, a que los grandes países como Francia se reponen siempre en medio de sus más dolorosos contratiempos y tienden a restablecer su equilibrio orgánico. ¡Sí! En mérito de todas esas causas afirmase hoy entre nosotros de un modo incontestable, ese desarrollo de actividades a que aludía hace un momento.

M. Péret nos proporciona, ante todo, una prueba singularmente lisonjera. No ignoran más lectores de LA PRENSA que al estallar la guerra, en los trastornos que siguieron a la partida de la juventud y de los hombres adultos, una cantidad considerable de fábricas quedaron sin trabajo y paralizadas las más importantes industrias. Además de las pensiones militares acordadas a las personas cuyo sostén estaba a cargo de los hombres movilizados, esposas e hijos, madres y padres, fué necesario distribuir también pensiones de paro forzoso, carga enorme de suyo para el Estado que aumentaba el incesante aflujo de refugiados procedentes de Bélgica y las demás regiones invadidas. Pues bien, Estos socorros oficiales, decrecen ahora notablemente en razón directa con el aumento de las actividades humanas.

Durante el mes de octubre de 1914 fué necesario socorrer en París a 284.824 obreros sin trabajo, de los cuales 134.990 eran hombres y 159.834 mujeres. En octubre de 1916 las cifras habían caído a un total de 41.322 personas, distribuídas así: 7.513 hombres y 33.809 mujeres. En las afueras de París el número de las personas socorridas bajó de 53.472 que era en enero de 1915, a 2.735 en septiembre de 1916. Los veinticinco comités de paro forzoso, creados en provincias con motivo de la guerra, están hoy reducidos a nueve solamente, con un total de 6.000 personas socorridas en los últimos meses, contra 22.000 a que llegaron en 1915.

Estas cifras demuestran hasta qué punto se ha restablecido en Francia el trabajo regular. Es cierto que la mayor parte de esos obreros han hallado trabajo en las fábricas de guerra, que son eventuales, pero no debemos lamentarnos por ello; el trabajo que desempeñan es indispensable al país, y su desarrollo supone una inteligente utilización de la mano de obra disponible. Se ha conseguido así, por otra parte, atenuar un peligro que preocupaba bastante a los espíritus avisados: el peligro que habría podido resultar de una disminución en los hábitos de trabajo por parte de nuestra población, tan laboriosa en épocas normales.

Las cifras concernientes a ciertos derechos fiscales, cuya rendición se encuentra siempre estrechamente ligada a la importancia de las transacciones, constituyen asimismo una prueba notable de la reacción comercial en 1916:

Los derechos de venta, cuyo producto es el mejor síntoma de actividad en las transacciones civiles, han producido, para los diez primeros meses de 1916, una entrada de 36.231.500 francos, contra 17.175.000 que rindieron durante los diez primeros meses de 1915. Es decir, un aumento de 110 por ciento.

Del mismo modo, los derechos de sello sobre los efectos de comercio han dado, para los diez primeros meses de los años comparados, 6.683.000 francos en 1915 y 11.240.000 en 1916; el aumento representa, pues, un 68 por ciento neto.

El mejoramiento de la situación económica se manifiesta también por los siguientes hechos: los medios de trasporte han producido una renta de 6.039.000 francos, repartidos en la siguiente forma: ferrocarriles, francos 5.586.000; coches públicos, 75.000; velocípedos, 396.000.

Los impuestos suntuarios progresan asimismo sensiblemente: la garantía de los objetos de oro, plata y platino ha producido una renta de 1.892.000 francos, y los naipes una utilidad adicional de 82.000 francos. Los productos de monopolio, por último, acusan un desarrollo particularmente lisonjero. El impuesto de las cerillas ha aumentado a 2.210.000 francos, y los tabacos representan un excedente de 41.895.000, circunstancia que indica, por parte de los fumadores, la posibilidad de aumentar su consumo.

Por lo que respecta a las pólvoras, presentan también un aumento de 5.534.000 francos, que se justifica principalmente por el restablecimiento de las industrias mineras y la importancia de las ventas hechas recientemente, tanto a los pirotécnicos como a los fabricantes de mechas de seguridad.

La explotación de los monopolios—y particularmente en lo que concierne al tabaco—tiende no sólo a recuperar la importancia que tenía antes de la guerra, sino también a sobrepasarla. No obstante la ocupación de una gran parte de territorio, los resultados de los dos últimos meses acusan, por ejemplo, rendimientos superiores a los del mismo período en 1913, último año de paz.

Las exportaciones han progresado también.

M. Raoul Péret, no advierte sino una sombra en este cuadro evidentemente satisfactorio: "Las importaciones—dice—se mantienen aun muy elevadas y los pagos que debemos efectuar en el exterior gravitan pesadamente sobre nuestro propio cambio. Desearía, por lo tanto, que redobláramos nuestros esfuerzos para acrecentar en todas las industrias la producción interior. Esforcémonos, pues, en bastarnos a nosotros mismos, tanto como sea posible, para que en la misma proporción el oro de Francia no vaya al extranjero".

El distinguido parlamentario tiene razón en principio; y digo en principio, porque nadie podría suprimir las importaciones ni evitar siquiera que sobrepasaran considerablemente las exportaciones. No debemos, empero, exagerar el peligro. En septiembre último estudié para mis lectores de LA PRENSA los graves problemas del oro y del crédito, comprobando que a ese respecto nuestra situación nada tenía de inquietante.

En resumen: la vida económica reacciona sensiblemente en Francia. Es el mejor testimonio de que las fuerzas productivas del país, si bien no permanecen intactas, son todavía bastante considerables como para contar con ellas cuando llegue el momento de impulso que en el mundo entero seguirá necesariamente a la guerra.

Paul Brunyard

EL MISTERIO DE LA FRONTERA SUIZA

PARIS, LYON, MEDITERRANEO

(De nuestro corresponsal de guerra)

Pontalier, febrero 1917.

Frente a la estación monumental que sirve de cabeza de línea al ferrocarril P. L. M., como en el lenguaje abreviado de que gustan tanto los franceses se llama al camino de hierro que conduce desde París hasta la costa del Mediterráneo, pasando por la rica ciudad de Lyon, hay un modesto "Albergo Parmesano", con muestra patriótica sobre la puerta y un alargado "fiasco" de Chianti en la vitrina, al lado de tres filas de papel blanquísimo cubierto de "gnochi" y "ravioli". Nunca el "albergo" en cuestión se ha visto tan repleto y el mofletudo patrón, que sirve en mangas de camisa, ríe muy satisfecho, a pesar de la labor penosa y suda como un alcaraz a pesar del frío que fuera marca ya cinco bajo cero. La razón de este exceso de clientela la conozco por experiencia propia, pues he venido a la estación con idea de tomar el tren de mediodía que no sale hasta las diez de la noche, a causa de las medidas de economía que hoy inaugura la compañía y que consisten en suprimir todos los trenes de esta línea menos uno. A este "albergo" providencial hemos venido todos los que podíamos, pero los demás quedan en la estación tiritando y encogidos, casi frigorificados, esperando que la taquilla se abra, por temor de no hallar sitio luego en los vagones.

En los andenes vagabundean los soldados multicolores de la "Entente": franceses, ingleses, belgas, italianos, rusos, indúes, australianos, canadienses, somalíes, etc., etc. Ninguno bromea, ninguno hace frases, ninguno adopta actitudes heroicas, aunque en muchos pechos brillan pruces y medallas; los que van hacia Marsella y la costa de Azur, gentes de piel tostada, se agrupan para conversar; los que van para los departamentos del Jura y del Doubs, alpinos color mate, de boinas fantarronas, se pasean de dos en dos, o solos, fumando la pipa en silencio como si marcharan tras el cabrerío en los valles y praderas.

En las desnudas salas de espera que una estufa de hierro negro apenas entibia, se amontonan sobre las banquetas los milit

BOLETIN TELEGRAFICO DEL EXTERIOR --- SERVICIO MUNDIAL EXCLUSIVO PARA "LA PRENSA" DE

LA GRAN CONFLAGRACION EUROPEA

EN LA REGION DE MONCHY-LE-PREUX LOS BRITANICOS REPLIEGAN SU LINEA

LOS FRANCESES OCUPAN UN SISTEMA DE TRINCHERAS EN LA CHAMPAGNE

ACCION DE LOS SUBMARINOS --- LA SITUACION EN RUSIA

OPERACIONES EN EL FRENTE DE MACEDONIA

EL URUGUAY Y LOS PAISES AMERICANOS BELIGERANTES

(VIA CORON—Los originales de estos telegramas son expuestos diariamente al público).

INFORMACIONES OFICIALES DE LA GUERRA

COMUNICADOS INGLESES

LONDRES, junio 18 — Se publicó esta tarde en esta capital el siguiente comunicado oficial:

Protegido por un fuerte bombardeo el enemigo atacó nuestras posiciones que tomamos el 14 del presente al Este de Monchy-le-Preux.

Después de un combate tuvimos que retroceder de ciertas posiciones avanzadas y establecimos nuestro frente en nuestras posiciones principales en Infantry Hill, las cuales conservamos.

Continúa la considerable actividad de la artillería en ambas márgenes del Scarpe superior.

La artillería enemiga continúa activa en las cercanías de Ypres.

LONDRES, junio 18 — El comunicado oficial británico, dice esta noche lo siguiente:

Esta mañana el enemigo intentó, sin éxito, reconquistar las posiciones de la Infantry Hill y dejó en nuestro poder veinticinco prisioneros.

Durante la noche pasada ganamos terreno levemente en el frente de Messines, en dirección a Warneton.

La actividad de artillería continuó, hoy por ambas partes en la vecindad de Lens y al Norte de Armentieres.

La lucha aérea de ayer resultó en nuestro favor. Diez aeroplanos alemanes fueron derribados y otros cinco cayeron sin gobierno.

Dos de los nuestros no regresaron.

COMUNICADOS FRANCESES

PARIS, junio 18 — Se publicó esta tarde en esta capital, el siguiente comunicado oficial:

Durante la noche hubo cañoneos intermitentes en diversos puntos del frente.

Nuestras patrullas exploradoras penetraron en las líneas alemanas en dirección de Laimrey, al Sudoeste de Seroine y trajeron prisioneros.

PARIS, junio 18 — El comunicado oficial del gobierno, publicado esta tarde, anuncia lo siguiente:

La artillería desplegó actividad en la región de Lafraux, de Le Pantheon, en el sector de Craonne y en Chevreux.

En la Champagne, esta mañana, operaciones locales nos hicieron dueños de un sistema de trincheras alemanas que constituían saliente en nuestras líneas, en un frente de unos quinientos metros entre el Monte Carrillet y el Monte Blond. Tomamos cuarenta prisioneros, incluso un oficial.

Los alemanes, sin motivo militar, continuaron bombardeando durante dos horas y con 30.000 granadas a la ciudad de Reims. Fué muerto un civil y otros diez resultaron heridos.

COMUNICADO BELGA

PARIS, junio 18 — Telegrafían del Havre, que el gobierno belga publicó el siguiente comunicado oficial:

Durante la noche hubo gran actividad de artillería en la región de Lizerne y de Boesinghe.

Hoy se produjo leve cañoneo a lo largo de todo el frente.

COMUNICADOS ALEMANES

NUEVA YORK, junio 18 — Acaba de recibirse el siguiente comunicado oficial alemán:

En el frente del príncipe Rupprecht: Por la tarde hubo una vigorosa acción de artillería a lo largo del canal de Ypres, a ambos lados de la ciudad del mismo nombre y a lo largo del Lys, desde La Basée hasta el arroyo Sensée.

Fracasaron los avances emprendidos por destacamentos ingleses al Sudoeste de Warneton, al Este de Vermelles y cerca de Loos.

Lo mismo que en los días anteriores, los ingleses hicieron tres tentativas para ganar terreno al Este de Croisilles, pero todas fracasaron.

En el frente del Kronprinz: Continuamos la feliz operación que emprendimos esta mañana contra las trincheras francesas cerca de Cerny.

El fuego de la artillería aumentó aún así como en otros sectores más vastos en la región del Aisne y en la Champagne occidental.

En el frente del duque Albrecht: No hay nada importante que anunciar de ese frente, salvo algunos encuentros que se produjeron delante de nuestras posiciones y que resultaron favorables para nuestras armas.

NUEVA YORK, junio 18 — El comunicado oficial alemán de hoy, sobre las operaciones en el frente oriental se limita a decir que no ha cambiado la situación en ese frente.

COMUNICADO RUSO

NUEVA YORK, junio 18 — Anuncian de Petrograd, que se publicó hoy en esa capital el siguiente comunicado oficial:

En la región de Lisyeta, al Sudoeste de Stanislau, nuestros exploradores se abrieron paso en las líneas enemigas y penetraron en sus puestos avanzados, dispersaron y expulsaron a sus ocupantes.

Nuestros voladores bombardearon varios puntos importantes detrás de las líneas enemigas.

En los frentes del Oeste y Rumania sólo hubo tiroteos de fusilería.

COMUNICADO AUSTRIACO

NUEVA YORK, junio 18 — Se recibió hoy el siguiente comunicado oficial austro-húngaro sobre las operaciones en el frente oriental:

Se produjeron escaramuzas de carácter local entre patrullas en la frontera oriental de Hungría.

Cerca de Brzezany rechazamos varios ataques emprendidos por los rusos.

No ha cambiado la situación en la frontera del Sudeste.

OPERACIONES EN FRANCIA

NOTA SEMIOFICIAL

PARIS, junio 18—Los diarios publican la siguiente nota de carácter semioficial:

Las tropas portuguesas, ejercitadas progresivamente a la práctica de la guerra moderna por el comando británico, y completamente aguerridas actualmente, acaban de contribuir a rechazar los ataques alemanes que se producen desde hace varias semanas en el frente occidental.

LA GUERRA EN EL MAR

CONTRA LOS SUBMARINOS

LONDRES, junio 18 — Anúnciase oficialmente que la flotilla japonesa que opera en el Mediterráneo atacó el 12 del corriente mes a un submarino enemigo y es muy probable que lo haya hundido.

MADRID, junio 18 — Telegrafían de Algeciras que hoy entró en aquel puerto el vapor norteamericano "Rediemont", que es el que causó las averías al submarino alemán que fué remolcado al puerto de Cádiz, por un torpedero español.

EMBARCACIONES HUNDIDAS

AMSTERDAM, junio 18—Llegaron hoy a Ymuiden los tripulantes del buque velero noruego "Perfect", que fué hundido por un submarino.

Ese buque venía con un cargamento de trigo de Bahía Blanca.

MADRID, junio 18 — Anuncian de San Sebastián que los pescadores presenciaron ayer el hundimiento de un vapor noruego de 4,000 toneladas.

Seguidamente se acercaron tres submarinos alemanes cuyos tripulantes les compraron el pescado.

LONDRES, junio 18 — Una nota oficial publicada hoy anuncia que el buque trasporte "Cameronia", que conducía un pequeño contingente de tropas, fué hundido por un submarino en el Mediterráneo oriental, el 2 del presente mes.

Desaparecieron dos oficiales y cincuenta soldados, así como el capitán, un oficial del buque y nueve tripulantes.

Se hace notar que el "Cameronia" es diferente del "Cameronian", que fué hundido el 19 de mayo último.

DIVERSAS

MADRID, junio 18 — Comunicaciones recibidas de San Sebastián dan cuenta que hoy fueron vistos, procedentes de Burdeos y con dirección a Bilbao, seis grandes vapores escoltados por varios destróyers franceses.

Estos barcos navegaban muy cerca de las costas.

EN LOS BALKANES

EN MACEDONIA Y ALBANIA

COMUNICADO BULGARO

NUEVA YORK, junio 18 — Anuncian de Sofía que se publicó hoy en esa capital el siguiente comunicado oficial:

En el frente de Macedonia: El domingo, entre el río Vardar y el lago Doiran, destacamentos exploradores británicos con ametralladoras y rifles automáticos avanzaron contra uno de nuestros puestos avanzados, cerca de Dautil, pero fueron obligados a retirarse.

A lo largo del Struma inferior ocupamos las aldeas de Elshfan, Hirishtian, Osman-Kamilla, Kisperi y Yenikeu.

En el resto del frente y en Rumania sólo hubo débiles cañoneos.

NUEVA YORK, junio 18—Se recibió hoy el siguiente comunicado oficial búlgaro:

Los ingleses abandonaron las posiciones avanzadas que ocupaban hasta ahora a lo largo del Struma, entre los lagos Bukkovo y Tahinos, y regresaron a su posición en la cabeza de puente en la orilla izquierda del río.

Nuestras tropas ocuparon las aldeas de Ormanli, Darakil, Juma, Kuoilkeupri, Kalendra, Beglikmah, Salmah y Kakarashah.

En el resto del frente hubo sólo acciones de artillería poco vigorosas, y nuestras tropas realizaron felices reconocimientos.

En el frente rumano se produjeron sólo algunos tiroteos.

COMUNICADO FRANCES

PARIS, junio 18—Un comunicado oficial del gobierno, dice lo siguiente, sobre las operaciones en Oriente:

Los voladores británicos bombardearon con éxito la estación ferroviaria de Tumba y varios depósitos de municiones.

Hubo reducida actividad de artillería en todo el frente.

En Tesalia nuestros movimientos se efectúan sin dificultades. Todas las comunas de la región de Larissa y de Volo se adhirieron espontáneamente al gobierno venizelista e instalaron nuevas autoridades civiles.

COMUNICADO ALEMAN

NUEVA YORK, junio 18 — El comunicado oficial alemán de hoy sobre las operaciones en Macedonia dice que al Sudoeste del lago Doiran los búlgaros rechazaron varios ataques emprendidos por los ingleses.

GRECIA

RIBOT Y VENIZELOS

PARIS, junio 18 — El presidente del consejo, M. Ribot, dirigió un mensaje a Venizelos en el cual declara que las potencias protectoras se inspiraron, con las recientes medidas adoptadas, en las mismas principios que las guiaron desde hace cien años cuando aseguraron la independencia griega.

Agrega que las potencias contribuirán al gran movimiento nacional dirigido por los griegos de quienes jamás dudaron en estos momentos difíciles.

M. Ribot elogia el coraje y las miras profundamente desinteresadas de Venizelos.

LA FAMILIA REAL

NUEVA YORK, junio 18—Comunican de Roma que el ex rey Constantino y la ex reina Sofía atravesarán Italia en su viaje á Suiza.

AEROPLANOS Y DIRIGIBLES EN LA GUERRA

ECOS DE LOS ATAQUES A LAS LOCALIDADES INGLESAS

LONDRES, junio 18—Ayer se realizó un gran "meeting" en el teatro de la Opera y se adoptó una resolución en la que se pide urgentemente que se implante una política de represalia contra las incursiones aéreas de los alemanes.

NUEVA YORK, junio 18—Un radiotelegrama recibido de Berlín anuncia que el gobierno alemán publicó hoy el siguiente comunicado oficial:

En la noche del 16 del presente mes, una escuadrilla de globos de la armada, bajo el mando del capitán Victor Schütz, atacó una fortaleza en la costa meridional de Inglaterra, y se observaron buenos resultados.

Nuestros globos sostuvieron un reñido combate con fuerzas navales británicas, y el globo "L 48" fué derribado por encima del mar y cayó en vuelto en llamas. Todos sus tripulantes, entre ellos el capitán Schütz, encontraron una muerte heroica. Los demás globos regresaron indemnes.

LONDRES, junio 18—El juez de instrucción que intervino para aclarar la muerte de las víctimas del reciente ataque aéreo a esta capital, llegó a la conclusión de que "su muerte fué causada por un ataque aéreo a una ciudad abierta y no fortificada, lo que es contrario a las leyes que rigen las guerras entre naciones civilizadas".

ACCION DE LOS VOLADORES

NUEVA YORK, junio 18 — Anuncian de Berlín que se publicó hoy en esa capital el siguiente comunicado oficial:

El aumento de la actividad de las fuerzas navales rusas y su campaña de submarinos y minas hizo necesaria la adopción de medidas defensivas del lado alemán, con los siguientes resultados:

El 13 de junio nuestros aeroplanos lanzaron bombas explosivas e incendiarias en grandes cantidades sobre las bases rusas, con buenos resultados.

El 14 fué bombardeada con visible éxito la estación militar de la isla de Lumeo, en la bahía de Riga.

El 15 nuestros aeroplanos aterrizaron en la isla y destruyeron lo que quedaba de esas bases, regresando todos indemnes.

LA DESTRUCCION DE UN ZEPPELIN

LONDRES, junio 18 — Según telegramas recibidos de la costa oriental de Inglaterra, millares de personas presenciaron la destrucción del zeppelin, llevada a cabo últimamente por la artillería antiaérea y aclamaron a los artilleros. El combate duró como media hora. El zeppelín cayó sobre un campo sembrado de trigo.

Los tripulantes estaban casi carbonizados. Numerosos médicos acudieron rápidamente al sitio en que cayó en el Mediterráneo oriental, el 2 del presente mes.

Desaparecieron dos oficiales y cincuenta soldados, así como el capitán, un oficial del buque y nueve tripulantes.

Se hace notar que el "Cameronia" es diferente del "Cameronian", que fué hundido el 19 de mayo último.

DIVERSAS

MADRID, junio 18 — Comunicaciones recibidas de San Sebastián dan cuenta que hoy fueron vistos, procedentes de Burdeos y con dirección a Bilbao, seis grandes vapores escoltados por varios destróyers franceses.

Estos barcos navegaban muy cerca de las costas.

EN LOS BALKANES

EN MACEDONIA Y ALBANIA

COMUNICADO BULGARO

NUEVA YORK, junio 18 — Anuncian de Sofía que se publicó hoy en esa capital el siguiente comunicado oficial:

En el frente de Macedonia: El domingo, entre el río Vardar y el lago Doiran, destacamentos exploradores británicos con ametralladoras y rifles automáticos avanzaron contra uno de nuestros puestos avanzados, cerca de Dautil, pero fueron obligados a retirarse.

A lo largo del Struma inferior ocupamos las aldeas de Elshfan, Hirishtian, Osman-Kamilla, Kisperi y Yenikeu.

En el resto del frente y en Rumania sólo hubo débiles cañoneos.

NUEVA YORK, junio 18—Se recibió hoy el siguiente comunicado oficial búlgaro:

Los ingleses abandonaron las posiciones avanzadas que ocupaban hasta ahora a lo largo del Struma, entre los lagos Bukkovo y Tahinos, y regresaron a su posición en la cabeza de puente en la orilla izquierda del río.

Nuestras tropas ocuparon las aldeas de Ormanli, Darakil, Juma, Kuoilkeupri, Kalendra, Beglikmah, Salmah y Kakarashah.

En el resto del frente hubo sólo acciones de artillería poco vigorosas, y nuestras tropas realizaron felices reconocimientos.

En el frente rumano se produjeron sólo algunos tiroteos.

COMUNICADO FRANCES

PARIS, junio 18—Un comunicado oficial del gobierno, dice lo siguiente, sobre las operaciones en Oriente:

Los voladores británicos bombardearon con éxito la estación ferroviaria de Tumba y varios depósitos de municiones.

Hubo reducida actividad de artillería en todo el frente.

En Tesalia nuestros movimientos se efectúan sin dificultades. Todas las comunas de la región de Larissa y de Volo se adhirieron espontáneamente al gobierno venizelista e instalaron nuevas autoridades civiles.

COMUNICADO ALEMAN

NUEVA YORK, junio 18 — El comunicado oficial alemán de hoy sobre las operaciones en Macedonia dice que al Sudoeste del lago Doiran los búlgaros rechazaron varios ataques emprendidos por los ingleses.

GRECIA

RIBOT Y VENIZELOS

PARIS, junio 18 — El presidente del consejo, M. Ribot, dirigió un mensaje a Venizelos en el cual declara que las potencias protectoras se inspiraron, con las recientes medidas adoptadas, en las mismas principios que las guiaron desde hace cien años cuando aseguraron la independencia griega.

Agrega que las potencias contribuirán al gran movimiento nacional dirigido por los griegos de quienes jamás dudaron en estos momentos difíciles.

M. Ribot elogia el coraje y las miras profundamente desinteresadas de Venizelos.

LA FAMILIA REAL

NUEVA YORK, junio 18—Comunican de Roma que el ex rey Constantino y la ex reina Sofía atravesarán Italia en su viaje á Suiza.

AEROPLANOS Y DIRIGIBLES EN LA GUERRA

ECOS DE LOS ATAQUES A LAS LOCALIDADES INGLESAS

LONDRES, junio 18—Ayer se realizó un gran "meeting" en el teatro de la Opera y se adoptó una resolución en la que se pide urgentemente que se implante una política de represalia contra las incursiones aéreas de los alemanes.

NUEVA YORK, junio 18—Un radiotelegrama recibido de Berlín anuncia que el gobierno alemán publicó hoy el siguiente comunicado oficial:

En la noche del 16 del presente mes, una escuadrilla de globos de la armada, bajo el mando del capitán Victor Schütz, atacó una fortaleza en la costa meridional de Inglaterra, y se observaron buenos resultados.

Nuestros globos sostuvieron un reñido combate con fuerzas navales británicas, y el globo "L 48" fué derribado por encima del mar y cayó en vuelto en llamas. Todos sus tripulantes, entre ellos el capitán Schütz, encontraron una muerte heroica. Los demás globos regresaron indemnes.

LONDRES, junio 18—El juez de instrucción que intervino para aclarar la muerte de las víctimas del reciente ataque aéreo a esta capital, llegó a la conclusión de que "su muerte fué causada por un ataque aéreo a una ciudad abierta y no fortificada, lo que es contrario a las leyes que rigen las guerras entre naciones civilizadas".

ACCION DE LOS VOLADORES

NUEVA YORK, junio 18 — Anuncian de Berlín que se publicó hoy en esa capital el siguiente comunicado oficial:

El aumento de la actividad de las fuerzas navales rusas y su campaña de submarinos y minas hizo necesaria la adopción de medidas defensivas del lado alemán, con los siguientes resultados:

El 13 de junio nuestros aeroplanos lanzaron bombas explosivas e incendiarias en grandes cantidades sobre las bases rusas, con buenos resultados.

El 14 fué bombardeada con visible éxito la estación militar de la isla de Lumeo, en la bahía de Riga.

El 15 nuestros aeroplanos aterrizaron en la isla y destruyeron lo que quedaba de esas bases, regresando todos indemnes.

LA DESTRUCCION DE UN ZEPPELIN

LONDRES, junio 18 — Según telegramas recibidos de la costa oriental de Inglaterra, millares de personas presenciaron la destrucción del zeppelin, llevada a cabo últimamente por la artillería antiaérea y aclamaron a los artilleros. El combate duró como media hora. El zeppelín cayó sobre un campo sembrado de trigo.

Los tripulantes estaban casi carbonizados. Numerosos médicos acudieron rápidamente al sitio en que cayeron, pero sus auxilios fueron inútiles.

INGLATERRA

EN LA CAMARA DE LOS COMUNES

LONDRES, junio 18—El ministro de Hacienda, Mr. Bonar Law, al contestar hoy en la Cámara de los Comunes a una serie de interrogaciones sobre la conveniencia de adoptar medidas de represalias contra los ataques aéreos realizados últimamente por los alemanes, hizo la siguiente declaración.

Sería un error creer que sólo el enemigo esté desplegando actividad en el aire.

Durante el último año, nuestras fuerzas aéreas y las de Francia han bombardeado las líneas de comunicaciones del enemigo en todos los puntos cuya importancia militar bastaba para justificar las operaciones.

Cada día se hace sentir más el aumento de nuestras fuerzas aéreas y el perfeccionamiento de nuestras máquinas, las que pueden ahora emprender excursiones mucho más largas que antes.

El gobierno está en consulta con las autoridades militares y con el mariscal sir Douglas Haig acerca de los ataques aéreos alemanes, pero sería absolutamente inútil suministrar al enemigo indicación alguna de nuestros propósitos.

Al contestar a nuevas interrogaciones sobre la cuestión de las represalias, Mr. Bonar Law declaró que el gobierno estudia medidas de la mayor eficacia posible para hacer frente a la situación, la que el gobierno no perdió de vista, y que esas medidas no tendrán por resultado sólo infligir pérdidas al enemigo, sino también impedir que se repitan los ataques.

EL PROBLEMA DE LOS VIVERES

LONDRES, junio 18—Lord Rhondda, ministro de los abastecimientos de Gran Bretaña pronunció las siguientes palabras:

El que trate de sacar provecho especulando con las necesidades en esta hora de peligro, comete el delito de extorsión, y debe ser tratado como delincuente.

Declaró que su primera medida será reducir el consumo del pan.

Se negó a dar detalles sobre el plan de economías que pondrá en práctica.

IRLANDESES EN LIBERTAD

LONDRES, junio 18—Informan de Dublín que esta mañana fueron puestos en libertad los irlandeses que se encontraban detenidos desde el año anterior a raíz de los disturbios ocurridos en Irlanda.

La muchedumbre esperaba a los detenidos frente a las prisiones y los acompañó a sus casas en medio de vítores y de cantos patrióticos.

FRANCIA

EL GENERAL PERSHING

PARIS, junio 18—M. Arthur Meyer, comenta en su diario "Le Gaulois" el brindis del general Pershing, en la Opera. "Por Francia, por nuestra Francia", y se expresa en los siguientes términos:

La expresión de filial ternura que empleó el distinguido general norteamericano nos quita la ansiedad que nos estaba causando esta guerra tan larga, y la intervención de los Estados Unidos nos da una nueva sangre, nos inocula nuevos métodos y nos rejuvenece sin quitarnos las cualidades de raza ni el genio galo.

Los norteamericanos, deseosos de facilitar el acceso de sus fuerzas a las líneas de fuego anuncian la construcción de nuevas líneas férreas que no competirán con las nuestras, pero las completarán. Vemos en todo ésto la realización del espléndido programa del renacimiento de Francia.

PARIS, junio 18—M. Georges Clemenceau, al comentar en "L'Homme Enchaine" la llegada del general Pershing, dice lo siguiente:

Damos la bienvenida con satisfacción a las tropas del general Pershing, y esperamos que observarán que el horrible derramamiento de sangre no ha bastado para debilitar nuestra invencible resolución de triunfar.

Francia ha dado pruebas de perseverancia como nunca las dió pueblo alguno, con tanta sencillez ni facilidad.

Saludamos en Pershing al representante de América, que viene a enrolarse bajo el estandarte del derecho, como lo explicó M. Viviani ante las Cámaras, con tanta exactitud como elocuencia.

El mismo Pershing nos dió en tres frases, desprovistas de artificio, la impresión de una fuerza excepcional y viril.

Los alemanes se reían de los ingleses, los que después con bizarras pruebas destruyeron las aseveraciones del enemigo. Ahora se ríen de los norteamericanos, pero desde luego nos han traído el apoyo de sus fuerzas morales, que constituyen un gran elemento en el campo de las probabilidades humanas.

LOS MUERTOS POR LA PATRIA

PARIS, junio 18 — Las sociedades científicas y la unión de la juventud republicana conmemoraron ayer a sus miembros caídos por la patria.

Se hicieron representar el ministro de Guerra M. Painlevé y M. Steeg.

PARIS, junio 18 — En Notre Dame, la unión interaliada de los prisioneros de guerra, militares y civiles, conmemoró ayer a los muertos por la patria y la libertad.

LAS SOCIEDADES DE PREPARACION MILITAR

PARIS, junio 18 — En las Tullerías el subsecretario M. Bernard, pasó revista ayer a las sociedades de preparación militar.

En su alocución dijo que Alemania se debilita y retrocede, y que Francia recuperó ya grandes extensiones de su territorio.

"Reunámonos, dijo, bajo las banderas aliadas y permanezcamos todos de pie para salvar la libertad del mundo. Saludemos las banderas que crearán en la paz un derecho basado en la victoria".

Entre los concurrentes se encontrabn el ministro de la Argentina, doctor Alvear, los agregados militares aliados y numerosas personalidades.

El presidente Poincaré, los presidentes de ambas cámaras legislativas y los miembros del gabinete se hicieron representar.

EXPLOSION EN UNA MINA

PARIS, junio 18 — Anuncian de Bezieres que ocurrió una explosión de grisú en las minas de carbón de Graissesac.

Resultaron seis muertos y alrededor de veinte heridos.

VISITA A REIMS

PARIS, junio 18—M. Poincaré, M. Bourgeois y los parlamentarios del departamento del Marne, visitaron ayer en la ciudad de Reims la catedral, hospitales y barrios damnificados.

M. Poincaré entregó la cruz de la Legión de Honor al cardenal Lucon y a varios funcionarios, distribuyendo también socorros entre los pobres.

DIVERSAS

PARIS, junio 18—Ayer fué secuestrado por orden de las autoridades, el diario "Petit Bleu".

ALEMANIA

LAS PROXIMAS SESIONES DEL REICHSTAG

NUEVA YORK, junio 18 — Informaciones recibidas de Berlín, indican que las próximas sesiones del Reichstag señalarán probablemente el comienzo del período más importante de la historia moderna de Alemania.

Se discutirá en esas sesiones la revisión de la Constitución del imperio y la adopción del régimen parlamentario.

Los órganos del partido del centro (católico) insisten en la necesidad de reorganizar ese partido, y abogan por la reforma de la ley electoral en Prusia.

LA ESCASEZ DE PAPEL

AMSTERDAM, junio 18—Informan de Berlín que debido a la escasez de papel, los veinte principales diarios de esa capital aumentaron la tarifa de sus avisos y redujeron las columnas de los mismos a seis, en vez de siete.

DIVERSAS

LONDRES, junio 18 — Anuncian de Petrograd que los representantes agrícolas e industriales alemanes ofrecieron grandes premios a los descubridores de depósitos de fosfatos, pues son insuficientes las existencias de fertilizantes manufacturados en Lahn donde se trabaja intensamente para suplir las necesidades.

ESPAÑA

CONFERENCIAS DE DIPLOMATICOS

MADRID, junio 18 — El ministro de Estado, marqués de Lema, celebró hoy conferencias con el embajador norteamericano Mr. Willards, y con el embajador de España en Londres, quien acaba de regresar de aquella capital.

A continuación celebró una conferencia de dos horas con el presidente del consejo, señor Dato.

Terminada esta entrevista, se realizó una nueva conferencia a la que asistieron el presidente del consejo, señor Dato; el embajador de Italia; el ministro de Estado, marqués de Lema, y el ministro de Hacienda, señor Bugallal.

AUSTRIA-HUNGRIA

EXPLOSION EN DEPOSITOS DE MUNICIONES

AMSTERDAM, junio 18—Comunican de Viena que un informe oficial publicado en esa capital anuncia que una explosión destruyó tres depósitos de municiones en Steinfeld, cerca de Wiener-Neustadt, ciudad situada a 30 millas de esa capital. La explosión causó más de cien heridos.

AMSTERDAM, junio 18—Nuevas informaciones recibidas de Viena indican que la explosión ocurrida en Steinfeld causó seis muertos y trescientos heridos.

Causó además daños enormes en Haschendorf y en Sigersdorf.

CONMUTACION DE LA PENA A ADLER

LONDRES, junio 18—Anuncian de Copenhague, que según el diario "Demokraten", la corte austriaca de justicia, solicitó de la corte suprema la conmutación de la pena de muerte pronunciada contra Adler, el asesino del primer ministro Stuergkh.

Parece evidente que esta conmutación ha sido acordada a solicitud de los socialistas rusos que la pidieron a los socialistas de los países centrales.

ESTADOS UNIDOS EN LA GUERRA

EL EMPRESTITO

WASHINGTON, junio 18—Según las últimas noticias recibidas, el monto total de la suscripción del empréstito alcanzó a 2.800.000.000 de dólares.

LA MISION BELGA

WASHINGTON, junio 18 — Llegó la comisión belga presidida por el barón Moncheur. Mañana será recibida por el presidente Wilson y después será ofrecida una recepción en su honor en el Capitolio.

LA MISION ITALIANA

NUEVA YORK, junio 18—Anuncian de Chicago la llegada a esa ciudad de los miembros de la misión italiana.

Fueron recibidos con grandes manifestaciones de entusiasmo.

PROCLAMA DE WILSON

WASHINGTON, junio 18—El presidente Wilson expedirá una proclama relativa al enrolamiento, la que estará lista y será dada a la publicidad dentro de veinticuatro horas.

ORO DE INGLATERRA

NUEVA YORK, junio 18—La casa J. P. Morgan y Compañía recibió alrededor de veintidós millones de dólares en oro, por cuenta de Inglaterra, de Ottawa, Canadá.

Las existencias de oro de la casa Morgan fueron trasladadas al local del Banco de las reservas federales.

CARBON Y ACEITE PARA LA ARMADA

WASHINGTON, junio 18—El secretario de Marina, Mr. Daniels, anunció que fijará en buena proporción los precios del carbón y aceites para las necesidades de la armada.

Fueron adquiridas un millón setecientas cincuenta mil toneladas de carbón y cincuenta millones de barriles de aceite, de acuerdo con la facultad concedida por el congreso para requisar esos artículos, fijando previamente sus precios.

El gobierno fijó también los precios del acero.

POR LA PRODUCCION AGRICOLA

NUEVA YORK, junio 18 — Mr. Hoover, director de la oficina de abastecimientos, dirigió a doscientos sacerdotes protestantes, católicos e israelitas, una circular, por la que los invita a que hagan desde el púlpito una propaganda en favor del aumento de la producción agrícola y que prediquen la economía a las dueñas de casa.

EN SANTO DOMINGO

NUEVA YORK, junio 18 — Anuncian de Puerto-Plata, Santo Domingo, que el contraalmirante Knapp, comandante de las fuerzas navales norteamericanas en esas aguas, canceló los "exequáturs" de los cónsules alemanes en Santo Domingo.

El "Boletín de las Noticias", de Puerto-Plata, dice editorialmente que todos los partidos apoyarán a las autoridades norteamericanas en la actualidad si es necesario.

VARIAS

NUEVA YORK, junio 18 — Anuncian de El Paso que las autoridades norteamericanas han efectuado numerosos arrestos de alemanes, probablemente espías.

Todos ellos han sido conducidos a Fort Bliss.

NUEVA YORK, junio 18 — Las autoridades de Plattsburg anuncian que adoptaron la vida de las trincheras para todos los estudiantes de esa universidad, a fin de prepararlos para la guerra y utilizar sus servicios en cualesquiera emergencia.

Construirán subterráneos y caminos cubiertos, establecerán alambrados y colocarán minas y trampas para lobos.

Los estudiantes vivirán en cuatro líneas de trincheras, en las que tendrán que permanecer aun cuando llueva.

LA REVOLUCIÓN EN RUSIA

LA SITUACION

PETROGRAD, junio 18—Los marineros de Cronstadt han iniciado una activa propaganda entre los campesinos, a los que incitan a que se repartan las tierras sin esperar la resolución de la asamblea constituyente.

LA RESOLUCION DE LA DUMA

WASHINGTON, junio 18—Este gobierno se manifiesta satisfecho de la resolución de la Duma, en favor de la ofensiva y de no aceptar la paz por separado.

Es imposible obtener una declaración oficial de parte del departamento de Estado, pero se asegura que este gobierno esperaba siempre tal resolución de la Duma, porque el embajador de la Unión en Petrogrfad, Mr. Francis, se mostraba siempre optimista y sus informes hacían prever que Rusia continuaría prestando su apoyo a la "Entente".

SECUESTRO DE CEREALES

PETROGRAD, junio 18 — Comunican de Helsingfors que el Senado de Finlandia ordenó el secuestro de todos los cereales existentes en el país a fin de abaratar el pan.

LA MISION NORTEAMERICANA

NUEVA YORK, junio 18—Mr. Herbert Bailey, comunica desde Petrograd que es algo extraña la actitud que la prensa rusa observa hacia la misión norteamericana que preside Mr. Root.

El "Novoie Vremya", órgano de los partidos de la derecha, manifestó su conformidad con las declaraciones hechas por Mr. Root, pero el órgano del consejo de los delegados de los obreros y soldados, no publicó ni una palabra sobre la misión y observa una reserva absoluta a su respecto.

Mientras tanto, los miembros de la misión están desplegando una gran actividad. Estudian la situación del país, y Mr. Root recibe diariamente a periodistas, a los que hace declaraciones y contesta a sus preguntas. Recibe, además, a ministros y otros personajes y se encuentra diariamente con el ministro de Relaciones Exteriores, señor Terotschenko.

El general Scott, por su parte, conferencia frecuentemente con el ministro de Guerra señor Kerensky, visita los cuarteles y estudia la situación militar en Rusia, mientras el señor Shingareff, ministro de Agricultura, estudia el problema agrícola con Mr. Maccormick.

Se nota, en el palacio de Invierno una actividad más norteamericana que rusa.

VARIAS

PETROGRAD, junio 18 — El conocido escritor Máximo Gorki ha iniciado un vasto movimiento que persigue la reorganización de la vida política y económica de Rusia sobre la base de la aplicación de la ciencia universal a la vida práctica y defiende sus ideas en el diario "Nueva Vida".

Cooperan con Gorki numerosos escritores y hombres de ciencia y está a punto de organizarse una asociación para el libre desarrollo y la propagación de las ciencias positivas.

Entrevistado, declaró Gorki que abandonaba la política para propagar los principios de cultura en el pueblo ruso. Agregó que no era partidario de la paz por separado, aunque se le atribuyó sin fundamento tales propósitos.

En cuanto á la anarquía que reina ahora en Rusia, declaró que ella se produce en todos los países después de una revolución.

LONDRES, junio 18—La Prensa Asociada dice que un viajero bien informado declaró que Alemania había ofrecido a Rusia un armisticio durante el período de las elecciones para la asamblea constituyente.

PETROGRAD, junio 18—El millonario Mr. Charles Crane, miembro de la comisión norteamericana, tiene que preparar su cama, prepararse la comida y hasta lavar los platos, debido a la huelga general de los camareros en esta capital.

LAS FINANZAS Y LA GUERRA

EL CREDITO DE ALEMANIA

PARIS, junio 18—El conocido economista, M. Edmond Théry, en el diario "Le Matin", dice lo siguiente:

La intervención de los Estados Unidos ha arruinado el crédito de Alemania.

Los banqueros de los países neutrales vecinos de Alemania, están admirablemente colocados para saber lo que pasa y pierden confianza. Comienzan a creer seriamente que el gobierno imperial y todos los órganos de crédito que utiliza o que ha creado para los fines de la guerra, estarán en breve en condiciones de no poder cumplir sus compromisos.

Las informaciones llegadas por la vía del Suiza demuestran que los mismos capitalistas alemanes contribuyen a la baja del marco al convertir sus valores disponibles en valores y moneda de los países neutrales.

VALOR DEL MARCO

AMSTERDAM, junio 18—El "Vorwaerts", órgano del partido socialista, lamenta la desvalorización del marco, la que atribuye principalmente a la entrada de los Estados Unidos en la guerra, y llega a la conclusión de que el mejor medio de poner fin a la desvalorización consiste en concluir la paz a la mayor brevedad posible.

EN EL EXTREMO ORIENTE

LA SITUACION EN CHINA

WASHINGTON, junio 18 — Se recibió la contestación británica a la sugestión hecha por el secretario de Estado, Mr. Lansing, para que Inglaterra intervenga en China, en la misma forma que los Estados Unidos.

La contestación británica está de acuerdo en principio, pero difiere en la creencia de que sea conveniente esa intervención en los momentos actuales.

LONDRES, junio 18 — Anuncian de Pekín, que el general Chang-Sun, dictador de los insurgentes, convocó a una convención para la formación de un gobierno provisional presidido por él.

Se cree que se trata de buscar un acercamiento con los jefes de la dinastía manchú para restaurar el imperio.

SUD AMERICA

URUGUAY

DECLARACION RESPECTO A LOS PAISES AMERICANOS BELIGERANTES.

MONTEVIDEO, junio 18 — En acuerdo general de ministros, fué firmado el siguiente decreto:

Considerando: que en diversas comunicaciones, el gobierno del Uruguay ha proclamado el principio de solidaridad americana, como regulador de su política internacional, entendiendo que el agravio inferido a los derechos de un país del continente debiera ser considerado como tal por todos, y provocar en ellos una reacción uniforme y común; que en la esperanza de ver realizarse un acuerdo a ese respecto entre las naciones de América, que haga posible la aplicación práctica y eficiente de dichos ideales, ha adoptado el gobierno una actitud de expectativa, en cuanto a su acción, aunque significando en cada caso su simpatía a los países continentales que se han visto obligados abandonar la neutralidad.

Considerando: que entretanto no se produzca ese acuerdo, el Uruguay sin contrariar sus sentimientos y sus convicciones no podría tratar como a beligerantes a los países americanos que por la defensa de sus derechos se hallasen comprometidos en una guerra intercontinental; que este criterio es compartido por el honorable Senado de la República,

La parte dispositiva del decreto dice así:

Declarar que ningún país americano que en defensa de sus derechos se hallare en estado de guerra con las naciones de otros continentes, será tratado como beligerante.

Disponer que no se cumplan las disposiciones que se opongan a la presente resolución.

PARA LOS SOLDADOS FRANCESES

MONTEVIDEO, junio 18—En el vapor "Liger" serán enviados para ser repartidos el 14 de julio a los soldados franceses, 18.000 paquetes de tabaco, 850 tarros de café molido, 300 tarros de cocoa, 300 tarros de azúcar molida, 125 kilos de chocolate, 30 kilos de te, 30 kilos de arroz, jabón, cigarros habanos, cigarrillos, 2.000 paquetes conteniendo diversos artículos, todo lo cual ha sido donado por comerciantes e industriales montevideanos, debido a las gestiones del comité de Damas Francaises.

BRASIL

LA ESCUADRA NORTEAMERICANA

RIO DE JANEIRO, junio 18 — Llegó a este puerto el crucero norteamericano "Frederik", antiguo "Maryland".

Hizo los saludos de ordenanza, que fueron contestados por la fortaleza

SUS CORRESPONSALES PERMANENTES, DE GUERRA, ENVIADOS ESPECIALES Y AGENCIAS

4.15 a. m.

ESCASEZ DE VIVERES EN ALEMANIA

OPERACIONES BRITÁNICAS EN FRANCIA

BUQUES INGLESES HUNDIDOS POR SUBMARINOS

EN ALEMANIA

NUEVA YORK, junio 19 — Una correspondencia del corresponsal Mr. Brown, desde Estocolmo, dice:

El tema principal de las preocupaciones actualmente en Alemania es el de las subsistencias. Es este un asunto que interesa más a los lectores de los diarios que las noticias de las batallas.

Una carta recibida del mediodía de Alemania dice textualmente:

Nuestra ansiedad, más que la entrada de los Estados Unidos en la guerra, es ocasionada por no saber qué es lo que comeremos dentro de poco tiempo.

Tal declaración revela el verdadero estado de espíritu de los súbditos del kaiser.

Los esfuerzos que se hacen diariamente para tranquilizar a la población son inútiles. Se dice que habrá un período de aguda crisis desde ahora hasta agosto; si Alemania lo soporta, estará salvada, debido a las nuevas cosechas que estarán listas para entonces.

Actualmente se usan las reservas de víveres en raciones homeopáticas. Esto acentúa el fatalismo alemán, que se niega a creer que vendrán tiempos mejores.

El profesor Paúl Hildebrand, de gran nombradía, publicó un estudio respecto de las desventajas de la falta de nutrición, explicando el peligro que envuelve para las futuras generaciones, si el régimen dietético continúa.

EN EL FRENTE OCCIDENTAL

LONDRES, junio 19 — El corresponsal Mr. Gibbs comunica desde el frente inglés en Francia que en los últimos días se produjeron operaciones de importancia secundaria entre la colina 60 y Bullecourt.

El enemigo se retira al Sur de la saliente en dirección al río Lys.

Los alemanes se encuentran en una situación muy difícil. Forman numerosos grupos aislados, sin contacto entre sí y se sostienen en cráteres y en refugios subterráneos al otro lado del canal de Comines.

Parece que reina confusión en el alto comando alemán y que está indeciso en cuanto a la futura línea de defensa.

En dirección al Sudoeste de Bullecourt los ingleses conquistaron un nuevo fragmento de la línea de Hindenburg en una acción cuyos detalles el corresponsal no puede comunicar.

Termina el despacho diciendo que el sol abrasador hace sentir sus efectos de un modo terrible y cada soldado recibe diariamente dos limones para apagar la sed.

LAS PERDIDAS DE BUQUES INGLESES

WASHINGTON, junio 19 — Las cifras publicadas por Inglaterra sobre las pérdidas causadas por los submarinos y compiladas por los funcionarios norteamericanos alcanzan a un total, desde el 17 de febrero hasta el 9 de junio, de 322 naves de más de 1.600 toneladas, hundidas, y 135 inferiores.

Las naves pesqueras hundidas e incluídas en la cifra citada alcanzan a 78.

En el mismo período los submarinos atacaron infructuosamente a 299 naves.

Las entradas y salidas de naves de todas nacionalidades a puertos británicos alcanzaron a 2.500.

Las estadísticas británicas no señalan el tonelaje calculado sobre 1.600 toneladas; pero se supone que sea un promedio de 5.000, lo que totalizaría las pérdidas en cerca de cuatro meses de 1.745.000 toneladas, que es menos que el total del tonelaje botado al mar por todas las naciones durante el año de 1916.

ECOS DE UN DISCURSO DE WILSON

NUEVA YORK, junio 19 — Telegrafían de La Haya que la "Gaceta de Colonia", al comentar el discurso pronunciado por el presidente Wilson, con motivo de la celebración del Día de la Bandera, dice lo siguiente:

Los insolentes conceptos del jefe responsable de los Estados Unidos, que también es profesor de historia, lo muestran de cuerpo entero ante su pueblo.

Además, nos enseña cuáles son las ideas que han ganado terreno en los Estados Unidos.

En vista de la declaración pacifista del kaiser, el pueblo norteamericano se pregunta ciertamente: "¿por qué peleamos en nombre de la libertad internacional, si Alemania es su campeón?"

La afirmación de que los Estados Unidos combaten al servicio de Inglaterra parece haber encontrado eco, y Wilson se vió obligado a borrar esa impresión.

RIO DE JANEIRO, junio 18—Cambio s|Bs. Aires, 1.701.

OTROS PRODUCTOS

LONDRES, junio 18—
Plata en barras, onza 39 1|2.
Cobre cont. ton. lbs. est. 130.
Id a 90 días, ton. lbs. est. 129.10|.
Id electrolítico, 142.
Estaño, cont. id lbs. est. 241.
Id a 90 días, id id 239.10|.
Plomo, id 30.10.
Cinc, id 54.

NUEVA YORK, junio 18—
Plata en barras, onza 77.
Cobre, libra id 34.
Idem idem a plazo, 31.
Estaño, libra cts. 60 1|2.
Plomo, id id 11 1|4.

ESPAÑA

ACTUALIDAD POLITICA

LA UNION DE LAS IZQUIERDAS

DECLARACIONES DE DATO

La situación juzgada en el exterior

MADRID, junio 18—Los diarios monárquicos, en sus números de hoy, al ocuparse de la unión de las izquierdas, y de la última asamblea celebrada por los parlamentarios conjuncionistas, radicales y reformistas, censuran duramente al señor Melquiades Alvarez, por sus constantes vacilaciones políticas.

Uno de estos diarios declara que el jefe de los reformistas, tan pronto está con los republicanos como con los monárquicos.

MADRID, junio 18—Todos los diarios publican extensos comentarios relacionados con la unión de las izquierdas.

Los órganos republicanos demuestran gran entusiasmo y consideran que el acto tiene gran importancia.

En cambio, los monárquicos creen que el impulso que necesita España no podrán realizarlo los antiguos partidos republicanos, que están más caducos que los monárquicos.

MADRID, junio 18—El señor Sánchez de Toca declaró hoy, que considera como indispensable la reapertura de las cortes.

A este respecto, agregó, que, en su criterio, los trascendentales problemas que plantea la actualidad política y económica de la península requieren la atención persistente del parlamento.

MADRID, junio 18—El presidente del consejo, señor Dato, declaró hoy a los periodistas que el gobierno no intentará censurar las apreciaciones que se le hagan, así como a los gobiernos de los señores conde de Romanones y García Prieto, pero que prohibirá los ataques contra las autoridades.

Agregó que también se ejercerá censura sobre toda publicación que perjudique a la política internacional de España, o que vaya contra la disciplina militar.

Por último agregó, que el país ha confiado en la política neutral del gobierno.

NUEVA YORK, junio 18—Telegrafían de Madrid, que en los círculos políticos, se cree unánimemente que la situación de España es deficilísima, y se afirma que el señor Dato, jefe del gabinete, a quien nadie hace caso, es el único optimista.

Se agrega que el movimiento radical, tendiente a una total reconstrucción del edificio político español, gana cada día más terreno, dado el descontento nacional motivado, tanto por los manejos de los elementos avanzados, como por los de los conservadores.

Las dificultades internas y externas aumentan constantemente, a tal punto que el mismo señor Maura conviene en que existen razones que justifican el descontento.

NUEVA YORK, junio 18—Un despacho de París recibido por la Prensa Asociada dice que en Cataluña continúa la agitación por la más completa independencia. Son inminentes grandes huelgas ferroviarias e industriales.

Los trabajadores en España están descontentos con la acción de los submarinos que matan el comercio.

El corresponsal cree que el primer ministro señor Dato encontrará una solución para el conflicto.

LONDRES, junio 18—Un telegrama recibido de Madrid dice que ha sido conjurado el peligro de la revolución de España, y lo que más resalta es, desafortunadamente, que los militares dieron un ejemplo peligroso, estimulando los disturbios, tanto en los partidos de la derecha como en los de la izquierda.

Los partidarios de Maura, cuyo acercamiento a los carlistas es cada día más evidente, no ocultan su descontento con la vuelta de Dato al poder y critican la reciente intervención del rey en los asuntos políticos.

Ocurrió un incidente significativo en el club maurista, donde fué rasgado un retrato del rey. El hecho causó penosa impresión en la corte, donde se dice que se quiere hacer recaer sobre el soberano los errores cometidos por los gobiernos anteriores.

Termina diciendo que es de esperar se conseguirá apaciguar el descontento popular, porque el país es contrario a revoluciones.

EL ASUNTO DE LOS MILITARES

MADRID, junio 18 — La mayoría de los diarios, en sus ediciones de hoy, desautorizan terminantemente la noticia que atribuye trascendencia a los últimos acontecimientos de orden militar.

Algunos órganos relatan ciertos sucesos, sin mayor importancia, como el de León, donde un regimiento que acababa de llegar a aquella guarnición se negó a efectuar un paseo militar, pues los soldados protestaban por la escasez de alimentación.

Estas quejas fueron escuchadas por los jefes del regimiento, quienes corrigieron la falta apuntada, con lo que desapareció el malestar reinante.

MADRID, junio 18 —Se anuncia que los sargentos del regimiento de Garellano han constituído una junta de defensa, previa autorización del coronel.

MADRID, junio 18—Comunican de Barcelona, que el coronel Marquese, presidente de la junta de defensa de aquella guarnición militar, declaró hoy que pedirá un aumento en los haberes de los oficiales.

A este respecto, agregó que considera que con el actual presupuesto militar, bastará para reorganizar el ejército.

"Solamente se requerirá emplear bien las partidas del presupuesto."

"Meeting" en Valladolid — Divergencias socialistas

MADRID, junio 18 — Telegrafían de Valladolid que en el salón Pradera, se efectuó un "meeting" socialista al que asistieron más de 3.000 personas.

En este acto el ex concejal socialista, señor Pérez Solís, después de explicar los motivos de su separación de la agrupación socialista, levantó la bandera de un nuevo partido que se denominará socialista intelectual.

El señor Pérez Solís fué muy aplaudido.

Balance del Banco de España

MADRID, junio 18 — En el balance dado a la publicidad por el Banco de España, ayer, se registra que las existencias en oro alcanzan a la suma de 1.508 millones de pesetas.

Exportación de patatas

MADRID, junio 18 — Por el decreto del ministro de Hacienda, señor Bugallal, dado hoy a la publicidad en la "Gaceta de Madrid", queda autorizada la exportación de toneladas 40.000 de patatas de la primera cosecha.

Como se recordará, esta autorización ha sido insistentemente reclamada por los productores de Levante, a quienes conviene especialmente el decreto apuntado.

Felicitaciones a Dato

MADRID, junio 18—El presidente del consejo, señor Dato, ha recibido muchos millares de felicitaciones de toda la península, con motivo de su vuelta al poder.

Entre estas manifestaciones, las más efusivas son las de los centros obreros barceloneses.

Anuncio de una combinación diplomática

MADRID, junio 18 — Se anuncia que está en preparación una combinación diplomática, con base de las embajadas de París y del Vaticano.

Las costureras de Bilbao — Propósitos del alcalde

MADRID, junio 18 —Anuncian de Bilbao, que, convocadas por el alcalde de aquella ciudad, se reunieron hoy en el ayuntamiento las costureras de todos los oficios.

El alcalde les prometió impedir que sigan siendo objeto de explotación en los talleres, y que, al efecto, constituirá una junta de labores pro mujeres.

ESTADOS UNIDOS

ESCLARECIMIENTO DE UN CRIMEN RUIDOSO

NUEVA YORK, junio 18—Los diarios de esta ciudad publican extensas informaciones sobre el descubrimiento del cadáver de la joven de 18 años Ruth Cruger, enterrada en el sótano de un taller de motocicletas de propiedad del italiano Alfredo Cocchi, su presunto asesino, actualmente prófugo.

Se sabe que Cocchi se encuentra en Bolonia, y que se solicitará la extradición.

Las características del crimen son repugnantes.

La esposa de Cocchi fué arrestada bajo la inculpación de complicidad.

Se dice también que existen algunos agentes de policía complicados por haber permitido la fuga del asesino, y hacer que el crimen apareciera en forma misteriosa.

Parece que en el esclarecimiento trabajó con admirable constancia la abogada, señora Grace Humiston.

Circula el rumor de que otras veintidós muchachas desaparecidas fueron asesinadas y enterradas en la misma forma.

Un grupo de italianos solicitará de su gobierno que conceda la extradición del criminal.

EL PAPEL DE DIARIOS

WASHINGTON, junio 18—El senador Mr. Owen presentó una resolución al Senado autorizando al presidente Wilson para establecer una agencia que reglamente la producción, venta y distribución del papel de diarios de pulpa mecánica y química.

Ruptura de un compromiso matrimonial

NUEVA YORK, junio 18—Miss Honora Mayo O'Brien, de 25 años de edad, obtuvo una indemnización de 225 mil dólares por perjuicios en el juicio que siguió ante la justicia por ruptura del compromiso matrimonial contra el millonario John Manning, de 85 años de edad.

MEXICO

Los planes de Villa

NUEVA YORK, junio 18—Anuncian de El Paso que Villa dió orden a todos los ferrocarriles que tienen conexión con Chihuahua, de aislar la capital y Torreón, como ataque preliminar contra ambas ciudades.

BOLIVIA

Honores a Monteagudo—Monumento al capitán Alarcón—Comunicaciones internacionales—Manifiesto político—Servicio de correos con la Argentina—El presidente electo.

LA PAZ, junio 18—El gobierno dió instrucciones al ministro Zalles en Lima para que deposite una corona sobre los restos de Monteagudo en nombre de Bolivia.

—El Centro Militar ofreció una velada literario-musical destinando el producto al monumento al capitán Alarcón.

—"El Diario" refiriéndose a la restricción del tráfico naval en las costas del Atlántico, dice que la vía internacional de La Quiaca está llamada a jugar un papel preponderante en el tráfico continental, pues el comercio de pasajeros tendría que buscar obligadamente esa vía. Insinúa al gobierno que se preocupe de habilitar el camino internacional de La Quiaca a Atocha, a fin de atraer el tráfico y termina expresando que las oportunidades políticas no son frecuentes en la vida de los pueblos y la que hoy se presenta como de emergencia e inesperada por la guerra, debe aprovecharse en la mayor escala posible, atrayendo por nuestro territorio el tráfico internacional, que en el porvenir tendrá influencia incalculable sobre la suerte de los países de esta parte de América.

—Los candidatos republicanos Escaller y Salamanca Saavedra, publican un manifiesto que después de mencionar su actuación política última termina así: "Los candidatos que han sufrido la derrota última, no han podido atravesar el terreno de la lucha sin quedar discutidos en su nombre y gastados en su prestigio político.

Han cumplido la ingrata labor que les fué señalada y es conveniente y es justo relevarlos."

—La dirección general de correos se preocupa en mejorar el servicio de correos con la Argentina.

—Después de prolongada ausencia en el campo, regresó el presidente electo, señor Gutiérrez Guerra.

CHILE

LA LEGACION CHILENA EN FRANCIA

SANTIAGO DE CHILE, junio 18—"La Unión" dice: "Oímos comentar en una reunión, donde había distinguidos políticos, que el gobierno francés había contestado ya que Luis Izquierdo, propuesto como ministro en Francia no era persona grata. Se cree que el gobierno pedirá al ministro francés en Chile, M. Delvincourt, que dé las razones o causas por las cuales no es persona grata Izquierdo; es lo menos que se debe como respeto al país."

Consejo de gabinete—El ministro Figueroa Larrain—Senado — Cámara de Diputados — La exportación de cereales.

SANTIAGO DE CHILE, junio 18—El consejo de gabinete en su reunión de hoy trató diversos asuntos administrativos.

—Se anuncia que el ministro chileno en la Argentina, Emiliano Figueroa, regresará a Buenos Aires el lunes de la semana próxima.

—"La Nación" en su sección telegráfica publica un resumen extenso del editorial de LA PRENSA sobre la situación política argentina.

—El Senado discutió en particular el proyecto a favor de la marina mercante; en la segunda hora siguió la interpelación por los nombramientos judiciales y del consejo de Estado.

—En la Cámara de Diputados también fueron tratados los asuntos administrativos y quedó aprobada la urgencia del proyecto del gobierno sobre exportación de cereales.

BRASIL

Ataques al ministro de Hacienda — Viajes de vapores

RIO DE JANEIRO, junio 18—En la Cámara de Diputados, Lacerda pronunció un sensacional discurso contra el ministro de Hacienda.

El "leader" Antonio Carlos intentó defender al ministro.

El asunto despierta mucho interés.

—Llegó el vapor japonés "Takoma Maru". El viernes llegará el vapor "Deseado". Telegrafían de Lisboa que está en viaje el "Desna".

REPUBLICA ORIENTAL

CONVENCION CONSTITUYENTE

Asuntos considerados

MONTEVIDEO, junio 18 — Con asistencia de 121 de sus miembros, se reunió la convención nacional constituyente. Prestaron juramento, incorporándose a ella, José Foladori, José G. Antuña y Washington Paullier.

Se dió cuenta de la renuncia del presidente de la convención, doctor Campisteguy.

Dice en ella que cuando se le eligió presidente, contrariando la poderosa presión por la influencia oficial, las aspiraciones reformistas más importantes de su partido, armonizaban con las ideas y propósitos que se habían trazado las otras agrupaciones independientes.

Agrega en un párrafo:

"Mi actitud personal y la asumida por la autoridad superior de mi partido, negando su adhesión al acuerdo, me impiden continuar desempeñando la presidencia de la asamblea, sin contrariar las ideas que profeso sobre la norma de conducta que debe observarse en estos casos."

César Miranda dijo que dados los términos en que está concebida la renuncia debía aceptársela.

Se votó la moción del doctor Lussich, por la cual se designó una comisión compuesta por los doctores Martínez, Lussich, Frugoni, Secco, e Illa, para pedir al doctor Campisteguy que retire su dimisión.

Fueron leídas las renuncias de los constituyentes Saviniano Pérez, Luis Eduardo Segundo y Cesáreo Berisso.

El doctor Ramón Mora Mugariños presentó un proyecto de enmiendas a la Constitución, y se leyó una exposición presentada por la señorita T. Celia Benegas sobre derechos políticos de la mujer.

También renunciaron los constituyentes Lorenzo Carnelli, Miguel A. Pringles, Manuel Oribe Coronel, Emilio Jiménez Aréchaga y Martín Piriz. Los nombrados forman parte de la fracción radical nacionalista.

El doctor Carlos Berro, que presidía la sesión, designó a los doctores Florencio Aragón Etchart, César Miranda, Toribio Vidal Belo, Leonel Aguirre, para integrar la comisión de reforma, en virtud de las renuncias de algunos de sus miembros.

4.45 a. m.

SITUACION RUSA SEGUN M. THOMAS

EL JEFE DE LA MISION BELGA Y WILSON

EN RUSIA

LONDRES, junio 19 — Telegrafían de Estocolmo que el ministro de Municiones, M. Albert Thomas, que regresa de Petrograd, declaró que la situación en Rusia mejoró notablemente en estos últimos dos meses.

El poder y la influencia del gobierno aumentaron. La situación ciertamente sigue siendo precaria; pero está lejos de ser desesperada.

La influencia del agitador Le Lenine y de sus partidarios, está declinando ahora.

M. Albert Thomas cree completamente posible la reanudación de una ofensiva rusa, a menos que ocurran cosas imprevistas.

El mayor peligro que corre el gobierno es la propaganda alemana que se efectúa activamente y en mayores proporciones.

LA MISION BELGA EN ESTADOS UNIDOS

NUEVA YORK, junio 19—Telegrafían de Washington, que el barón Moncheur, jefe de la misión belga, al entregar a Wilson una carta autógrafa del rey Alberto, expresó el agradecimiento de Bélgica hacia los Estados Unidos, por los socorros recibidos y manifestó la inflexible voluntad del pueblo belga de expulsar a los invasores y volver a ocupar su puesto entre las naciones prósperas y laboriosas.

Mr. Wilson, al agradecer estas palabras, expresó la determinación solemne de los Estados Unidos, de que Bélgica, en el día inevitable de la victoria, vuelva a ocupar el puesto que ocupó tan dignamente entre las naciones.

Por la noche fué ofrecida, en la Casa Blanca, una comida en honor de los delegados belgas.

Se hallaban presentes el vicepresidente de la República, Mr. Marshall; el presidente de la Cámara de Representantes, y los miembros del gabinete.

EL VIAJE DE DELEGADOS LABORISTAS INGLESES

LONDRES, junio 19—El secretario del partido socialista local escribió el 14 de junio al capitán Ketlinsky, comandante del crucero ruso "Askold", para pedirle que tomara a bordo de ese buque para conducirlos a Rusia, los delegados laboristas extremistas a cuya partida se opone el sindicato nacional de marinos.

El capitán Ketlinsky contestó que había reunido en conferencia a los marineros y oficiales del "Askold" para que discutiesen la cuestión.

Por unanimidad declararon que su deber residía en no obrar más que de acuerdo con las órdenes del gobierno provisional; pero como los marinos del crucero opinan que la guerra debe ser continuada hasta la victoria y el derrumbamiento del militarismo prusiano, no es de su agrado trasportar a delegados que quieren la paz inmediata.

Por su parte, el Ketlinsky se niega a asumir iniciativa alguna en este asunto.

CANJE DE PRISIONEROS

PARIS, junio 19 — Se anuncia que en breve tres mil oficiales franceses serán canjeados por otros tantos oficiales alemanes e internados en Suiza.

DIARIO FRANCES SUSPENDIDO

PARIS, junio 19 — Las autoridades ordenaron el secuestro del diario "Ruy Blas", por haber contravenido a las disposiciones de la censura.

ECOS DEL HUNDIMIENTO DE UNA FABRICA

PARIS, junio 19 — Fueron celebradas las exequias de las víctimas causadas por el derrumbamiento de la fábrica de municiones de Renault.

De todas partes se habían enviado numerosas coronas.

Asistieron al acto el ministro de Guerra, M. Painlevé; el ministro de Fabricaciones de Guerra, M. Loucheur; el general Dupuil, el prefecto de policía y numerosísimos obreros.

El presidente de la República estaba representado oficialmente.

M. Painlevé pronunció una alocución, en la cual elogió a los héroes civiles que caen mientras forjan armas para los héroes del frente.

Un destacamento de tropas rindió honores militares.

ASUNTOS POLITICOS

Reuniones de nacionalistas y de riveristas

MONTEVIDEO, junio 18 — Con la presidencia del doctor Lussich se reunieron esta mañana los constituyentes nacionalistas para tomar en consideración varios asuntos.

Se dió cuenta en primer término, que el doctor Alfredo Vázquez Acevedo, atendiendo las gestiones de numerosos correligionarios, había resuelto retirar su renuncia de vicepresidente de la asamblea constituyente.

—Con asistencia de 90 de sus miembros celebró sesión esta noche la comisión departamental del partido Colorado General Rivera, citada a pedido de un núcleo de delegados para solicitar de los constituyentes del partido que resistan de su propósito de renunciar los cargos.

Después de un animado debate, en el que se evidenció la aspiración de que los representantes del partido conserven sus bancas en la asamblea constituyente, se decidió a hora avanzada suspender la sesión, aprobándose la moción del doctor Salterain en el sentido de que el doctor Mañini y Ríos lleve al seno del comité ejecutivo nacional la expresión del sentimiento dominante en la comisión departamental.

Se resolvió celebrar una nueva reunión el jueves próximo.

Es posible que se logre que el doctor Campisteguy retire su renuncia de presidente de la convención constituyente.

Acuerdo entre sociedades rurales — Exposición de ganadería—Creación y disolución de regimientos — El empréstito de colonización.

MONTEVIDEO, junio 18—Gestiónase un acuerdo entre la asociación Rural del Uruguay y la Sociedad Rural Argentina, para establecer algunas modificaciones a las disposiciones sanitarias vigentes, con el fin de facilitar la concurrencia de reproductores extranjeros a la exposición internacional de ganadería que se celebrará aquí el 25 de agosto próximo.

Ese acuerdo será sometido en seguida a la aprobación de los poderes públicos.

—El gobierno ordenó hacer el programa de la exposición de lechería que se celebrará en noviembre, con premios en metálico.

—Prepárase un decreto reglamentando la ley sobre creación de los regimientos de artillería números 3, 4 y 5. Serán disueltos los regimientos de caballería 14 y 15, de acuerdo con la referida ley.

Dos regimientos de artillería quedan por ahora en Montevideo y otro pasará a prestar servicios en la zona militar número 3, con residencia en Flores.

El personal de clases y tropa sobrante que quede por disolución de los regimientos de caballería, pasará a ocupar las vacantes que existen en los demás cuerpos del ejército.

—En virtud de hallarse caucionado en el Banco de la República un bono representativo del monto del empréstito de colonización, autorizado por la ley de 22 de enero de 1913, cuya caución autorizó también la referida ley, el Poder Ejecutivo expidió un extenso decreto que dispone liquidar esa operación, para lo cual mándase proceder a la impresión de los respectivos títulos de ese empréstito, que alcanza a 500.000 pesos, subdivididos en 960 de 500 pesos y 200 de 100 pesos. El servicio de intereses se hará el 1.° de enero y el 1.° de julio de cada año; el de amortización dentro de los cinco días después de esas mismas fechas.

Fallecimiento — Conferencia — Cruz Roja Uruguaya — El impuesto de saneamiento — El vizconde de la Guadiana.

MONTEVIDEO, junio 18—Falleció el conocido artista Pepe Guillot.

—Los representantes diplomáticos de los países aliados y otras personalidades se prometieron a asistir a la conferencia que, apoyada por los uruguayos descendientes de italianos, se realizará el jueves próximo.

—La sociedad de la Cruz Roja Uruguaya, inició una suscripción en favor de los niños pobres de varias regiones del país.

—Los propietarios de Paysandú solicitaron la modificación del impuesto de saneamiento en aquella ciudad.

Cuarenta hacendados del mismo departamento proponen al gobierno crear un impuesto al uno por mil sobre todos los bienes raíces de la República, cuyo producto se destinaría a la construcción de obras de saneamiento en todas las poblaciones de importancia.

—El famoso vizconde de la Guadiana, preso en la cárcel correccional, fué sorprendido preparando su evasión.

ACTUALIDAD

El período parlamentario

La terminación del debate político en la Cámara de Diputados, que la ha absorbido tan largo tiempo, tiene que ser considerada como el punto de partida de una labor firmemente encaminada a resolver cuestiones de interés para el país.

Al entrar en el terreno del trabajo práctico, que constituye la esencia de la vida parlamentaria, cabe recomendar a la Cámara de Diputados que se trace un programa metódico, que sea una garantía de que el período legislativo de 1917 no terminará con el fracaso que ha caracterizado a los anteriores.

Cuando se estudia la forma en que han desenvuelto la acción los congresos de la última época, se advierte que la labor individual se ha exhibido en numerosos proyectos. En casi todas las sesiones se ha dado lectura a nuevas iniciativas. Y en el presente año, se nota análoga tendencia.

La actitud de los legisladores que proceden de esa manera, demuestra que se preocupan de aportar al parlamento el fruto de su experiencia y de sus estudios. Desde ese punto de vista, no merece cinco elogios. Considerándola, sin embargo, en su faz práctica, hay que reconocer que a causa de circunstancias especiales, esos esfuerzos no rinden los resultados que se desean.

El balance final ha venido a demostrar que esos proyectos no han hecho otra cosa que aumentar el número de los que se encuentran demorados. Las carpetas de las comisiones están pletóricas de asuntos. Algunos de ellos ya han tenido salida, pues en las órdenes del día figuran los despachos correspondientes. En esas ocasiones, algo se ha adelantado: la comisión se ha dirigido a la Cámara, presentándole las conclusiones de su estudio.

La tarea a que nos referimos es mínima. Las comisiones, como hemos dicho, tienen a su consideración innumerables cuestiones, y la Cámara aun no ha resuelto sino uno o dos de los pocos proyectos que ya han sido dictaminados por aquéllas.

En estas condiciones, la presentación de iniciativas que no revistan urgencia inmediata va en contra de la experiencia acumulada en los años precedentes.

El deber de la Cámara es no dejar trascurrir el tiempo sin adoptar un plan de trabajo. El procedimiento, ya puesto en práctica, de acordar preferencia a ciertos proyectos, necesita ser ampliado, examinando cuáles de las cuestiones pendientes merecen ser tratadas en el presente período, por convenir así a los intereses generales.

Hay que concentrar las fuerzas en lugar de dispersarlas. Este es el camino a seguir, porque de otro modo se corre el riesgo de que los tres meses de sesiones que restan se malgasten en la esterilidad que, por desgracia, viene caracterizando la vida parlamentaria.

Ascensos de maestros

Antes de que se sancionara por el Consejo Nacional de Educación el nuevo escalafón para el magisterio de la capital, sus miembros hacían carrera mediante un régimen de ascensos que se basaba en la existencia de tres categorías en los cargos docentes y de las dos que correspondían a los directivos.

Según las disposiciones que van a caducar, los maestros debían ser periódicamente promovidos de categoría, así que cumplieran los plazos reglamentarios. Para llegar a la vicedirección de una escuela era necesario ocupar la primera categoría, y se consideraba que solamente estaban en condiciones de ser directores, quienes hubiesen ejercido aquel puesto.

Ya ha de saberse, sin que nosotros lo revelemos, que tales reglas no eran absolutas, que no faltaban acomodos en su aplicación y que, algunas veces, a través de su texto categórico se filtraban las recomendaciones y los favoritismos, para falsear el espíritu y la letra del sistema.

Pero el avance en los diversos grados de la escala jerárquica no tenía únicamente un significado honorífico, como premio moral a la perseverancia en las labores de la docencia, sino que implicaba una mejora efectiva y apreciable en los emolumentos de los servidores de la educación común.

Por tal concepto, cada promoción imponía un aumento en los presupuestos ordinarios, a cuyo fin el Congreso votaba anualmente una partida, calculada con tanta prudencia que, por lo común, resultaba inferior a la suma requerida.

Esta última circunstancia ha obligado al Consejo, en más de una ocasión, a postergar los ascensos mientras arbitraba los dineros indispensables para pagar las diferencias de sueldo. No ha sido raro el caso de que ese aplazamiento se prolongara excesivamente, con notorio perjuicio de los interesados. Aparte del quebranto pecuniario que se les infería, quedaban inhabilitados para mejorar su situación escalando cargos superiores a los que desempeñaban.

Un buen número de profesionales soportaba las consecuencias de la mencionada demora, cuando se estableció el nuevo escalafón. Había maestros que no podían entrar en las ternas elevadas por las autoridades de distrito para proveer subdirecciones, porque no figuraban en la primera categoría, a pesar de que tenían llenada con exceso la condición de tiempo exigida por la reglamentación hasta entonces en vigor. El Consejo Nacional los mantiene postergados, porque no dispone de fondos para atender la erogación que ese acto de justicia demandaría.

El hecho, que contrariaba de suyo legítimas aspiraciones y bien adquiridos derechos de los educadores a quienes alcanzabe, ha asumido proporciones de mayor importancia con motivo de la próxima fundación de las sesenta escuelas primarias, resuelta por el Consejo. Era esa una oportunidad excepcional, que no ha de repetirse, probablemente, para llevar a las vicedirecciones a maestros con títulos comprobados de idoneidad. Sin embargo, tendrán que ser excluídos de las propuestas, si persiste el antiguo criterio, porque no se los ha colocado en la categoría a que son acreedores.

Nos parece que el Consejo Nacional, anticipándose a la organización de los personales para los establecimientos que trata de instalar, procedería equitativamente si promoviera a los que se hallan calificados para ascender, reconociéndoles la antigüedad que merecen, aunque el aumento de honorarios no se computara sino desde la fecha de la resolución, ya que dificultades financieras así lo imponen.

Los maestros recibirían con buen ánimo un acto de tal naturaleza, porque, a lo menos, no los retardaría en su carrera.

APUNTES PARLAMENTARIOS

SESION PARA HOY EN EL SENADO

Reformas al Código de Minería

Esta tarde, se reunirá la Cámara de Senadores, para considerar el despacho de la comisión de negocios constitucionales sobre reforma al régimen municipal, a base del proyecto sancionado en la otra Cámara.

La comisión respectiva se reunió ayer a la tarde para estudiar el pedido de acuerdo para los censos en la marina. Resolvió invitar al Ministro para mañana, con el objeto de que facilite algunos antecedentes.

El diputado Escobar presentará hoy a la Cámara un proyecto, en virtud del cual las tierras de propiedad fiscal destinadas al cumplimiento de la ley 5559, de fomento en los territorios nacionales, deberán ser administradas, enajenadas y arrendadas en un todo de acuerdo con lo dispuesto por la ley nacional de tierras número 4167, depositándose su producto en la cuenta especial establecida por la ley de fomento mencionada.

No se reunió ayer la Cámara de Diputados, por falta de "quórum", pues, a las 4 de la tarde, fué cerrado el libro de asistencia con 53 legisladores presentes.

El diputado Dickmann presentará a la Cámara un proyecto tendiente a establecer que la carne fresca, congelada, enfriada, salada y extractos de carnes, como asimismo los animales en pie, paguen un impuesto "ad valorem" de 15 por ciento, como derecho de exportación.

El diputado Del Barco presentó a la Cámara un proyecto que manda al Poder Ejecutivo Nacional convenir con los gobiernos de provincia la formación de una estadística de maestros provinciales y municipales, categoría de cargos, etc., a fin de acordar "ad referendum", las bases generales sobre las cuales pueda reabrirse la incorporación a la Caja de Jubilaciones y Pensiones de la Nación, de los maestros provinciales y municipales, con cargo de dar cuenta detallada al Congreso en las primeras sesiones del próximo período.

El diputado Jiménez presentará a la Cámara un proyecto tendiente a reformar la ley 9143, sobre trata de blancas, en varias de sus disposiciones, a fin de extremar la acción de los poderes públicos para evitar ese comercio inmoral, por medio de una

INFORMACIONES COMERCIALES

MERCADO INGLES DE CARNES

LONDRES, junio 18 — La carne vacuna "chilled", argentina, se vendió a 9 chelines por "stone" de 8 libras los cuartos traseros, y a 7 chelines los cuartos delanteros.

EN EL MERCADO LONDINENSE

LONDRES, junio 18 — El Stock Exchange estuvo desanimado y las operaciones se hicieron con gran prudencia.

Los títulos argentinos se mantuvieron firmes.

MERCADO DE ALGODON

LIVERPOOL, junio 18—El algodón para entregar en julio cerró a 17.48 peniques la libra; para agosto y septiembre a 17.34 peniques; para octubre y noviembre a 17.14 peniques; para diciembre y enero, a 16.88.

Se vendieron 10.000 pacas de algodón.

NUEVA YORK, junio 18—Para entregar en julio, el algodón se vendió a 25.76 centavos la libra; para agosto, a 26.60; para octubre, a 26.70, y para diciembre, a 26.71.

MANTECA ARGENTINA

LONDRES, junio 18 — La manteca argentina se cotizó hoy en esta plaza a 180 y 182 chelines las cien libras para la fina.

La manteca inferior se cotizó desde 176 a 178 chelines.

ACCIONES DE BANCOS ARGENTINOS

LONDRES, junio 18—En el Stock Exchange las acciones de los Bancos argentinos con capitales ingleses cerraron hoy a los siguientes precios:

Banco de Londres y Río de la Plata, 33 3|4; Británico de la América del Sur, 16 1|2; Anglo-Sudamericano 6 1|8; Londres y Brasil, 22 1|2.

BOLSA DE PARIS

PARIS, junio 18—La renta francesa de 3 por ciento cerró a 60.25.

El empréstito de guerra de 5 por ciento obtuvo 88.15.

La libra esterlina se cotizó a francos 27.18.

PRECIOS Y COTIZACIONES

TITULOS Y ACCIONES

LONDRES, junio 18—
Títulos prov. B. A., 48.
Empréstito argentino, 4 o|o, 69 1|2.
Idem idem 4 1|2 o|o, 77.
Idem idem 1909, 5 o|o, 86.
Idem idem 1886, 5 o|o, 96.
Obras de Salubridad, 5 o|o, 91.
F. C. Sud ordinarias, 77 7|8.
F. C. Oeste, ordinarias, 74 1|4.
F. C. C. Argentino, ordin. 61 3|4.
F. C. B. A. al P., ordinarias, 40 1|2.
Consolidados ingleses, 54 3|4.
Descuento oficial, 3 o|o.
Compañía Forestal, 3|0).

PARIS, junio 18—
Renta francesa, 60.25.
Empréstito de guerra, 5 o|o, 88.15.
Descuento oficial, 5 o|o.

BERLIN, junio 18—
Descuento oficial, 5 o|o.

CAMBIOS

PARIS, junio 18—
La libra esterlina, francos 27.18.

NUEVA YORK, junio 18—
La libra esterlina, dolars 4.75.50.
Idem por cable, id 4.76.50.
Idem a 90 días, id 4.71.75.
El dollar sobre París, frs. 5.75.
Idem idem á 90 días, frs. 5.74.
Id sobre Italia, liras 7.18.25.
Idem por cable, id 7.17.50.
Id id sobre Buenos Aires, 1.00.20.
Cambio sobre Holanda, 41 1|2.
Id id por cable, id 41 3|8.
Id sobre Suiza, francos 4.98.
Id por cable, id 4.95.
Corona Estocolmo, cts. 30.
Id Cristianía, cts. 29.15.
Id Copenhague, cts. 28.85.
Pesta española, cts. 23.45.

SANTIAGO DE CHILE, junio 18—
El peso papel, c|ban. 12 23|32.
El peso papel, c|com. 12 25|32.
Oro, 62.
Papel argentino, 1.80.

MONTEVIDEO, junio 18—
Cambio s|Bs. Aires, girador 1 1|2 o|o.
Idem idem, tomador 2 1|2.
Peso argentino oro, 0.38.
Banco de Crédito, 115.
Emp. de Conversión, 87.
Títulos serie R. 95.20.
Idem idem L. 96.20.
Idem idem N. 95.20.

sanas de disposiciones y sanciones penales, que completen las vigentes.

—

Durante la tarde de ayer se reunieron varias comisiones de la Cámara de Diputados, a fin de avanzar en el estudio de los diversos asuntos que tienen en carpeta.

En primer lugar, se reunió la comisión de obras públicas, con asistencia del ministro del ramo, para considerar la cuestión suscitada con motivo del decreto del Poder Ejecutivo sobre caducidad de concesiones ferroviarias, por no haber sido iniciados los trabajos o no haberse dado cumplimiento a disposiciones condicionales. No se resolvió nada y la comisión continuará sus deliberaciones sobre el particular.

Se reunió también la comisión especial encargada de investigar las denuncias formuladas por el diputado Lauro Lagos sobre irregularidades en el Ministerio de Marina, durante la pasada administración. Resolvió comunicar a la Cámara, que ya tiene reunidos todos los antecedentes del asunto y que, para formular despacho, falta ser integrada la comisión, pues, el doctor Molina, por su enfermedad, no puede concurrir a las deliberaciones.

También deliberaron sobre asuntos que tienen en carpeta desde el año pasado las comisiones de guerra y de agricultura, sin producir despacho. Esta última comisión estudia el proyecto de concesión, para explotar determinados vegetales en la zona cordillerana Sur con destino a la fabricación de papel.

—

Durante la tarde de ayer se reunieron los distintos grupos parlamentarios de la Cámara, en sus respectivas salas del palacio legislativo, para considerar la actitud que han de asumir frente al despacho de la comisión de negocios constitucionales sobre aprobación del censo de la población y fijación de la representación nacional.

Como se sabe, la Cámara sancionó en general, el año anterior ese despacho y falta estudiar algunos artículos, de los cuales despierta interés el tercero que determina la representación parlamentaria de cada provincia.

Como decimos, los grupos parlamentarios se reunieron y continuarán hoy sus deliberaciones sobre el particular.

—

En una ambulancia de la Asistencia Pública, fué trasladado ayer, poco antes de mediodía, el diputado Molina, desde el palacio legislativo hasta el instituto modelo de clínica médica que dirige el profesor Agote.

El doctor Molina, que se encuentra bastante mejorado, fué acompañado por un núcleo de facultativos y de amigos.

—

Un grupo de mineros y de representantes de instituciones cuyo objeto es la explotación de minerales, presentó a la Cámara de Diputados una solicitud en demanda de garantías para la propiedad minera y para pedir la más pronta sanción del proyecto parcial de Código de Minería, presentado por el Poder Ejecutivo, sancionado ya en la Cámara de Senadores y que, con dictamen favorable de la comisión de la Cámara, está pendiente únicamente de la resolución de ese cuerpo legislativo por el aplazamiento acordado el 27 de septiembre del año último, hasta las sesiones del actual período ordinario.

La nota acompaña todos los antecedentes nacionales sobre la materia, leyes europeas y americanas, opiniones de diarios de esta capital sobre la reforma proyectada.

COMISION DEL FONDO DE CAMINOS

Su renuncia colectiva

La comisión administradora del fondo de caminos, en su sesión de ayer, se concretó a tratar acerca de los cargos formulados contra ella por el diputado Diekmann en su interpelación al Ministro de Obras Públicas, y sobre la actitud que le correspondía asumir en el presente caso.

Sabemos extraoficialmente que la comisión resolvió como medida previa presentar su renuncia colectiva al Ministro de Obras Públicas, a excepción del ingeniero Pedro Bazán, quien a raíz de su nombramiento de director general de puentes y caminos quedaba incorporado a la misma en esa sesión, y el cual, al tratarse sobre este tema, abandonó el recinto en que se celebraba y dejó en plena libertad para resolver su actitud a los demás miembros.

El presidente de la comisión, señor Escalante Posse, visitó ayer en su domicilio particular, por no haberlo hallado en su despacho, al Ministro de Obras Públicas, con quien celebró una conferencia.

Tenemos, además, informes de que la comisión continuará hoy en sesión, a fin de cambiar ideas con respecto a la forma de su nota de renuncia, en la que serán contestados los cargos formulados por el diputado interpelante.

EL IMPUESTO A LA RENTA

Caracteres del "income tax"

V

El estudio del "income tax" no constituye solamente el hilo conductor para seguir el desarrollo de las finanzas y de la constitución tributaria inglesa; es también el elemento básico de cualquier reforma orgánica que se quisiera introducir en el sistema rentístico del país.

Las modalidades prácticas del mecanismo tributario del "income tax" dilucidarán las nociones científicas del instituto financiero, "impuesto sobre la renta", presentadas en precedentes artículos.

El "income tax" fué instituído en 1798 por Guillermo Pitt, como un verdadero impuesto de guerra. La renta complexiva de cada ciudadano fué establecida por conjeturas, según los registros de los impuestos preexistentes y las "assessed-taxes", numerosas entonces, sobre las carrozas, los domésticos, los carros de trasportes, los caballos, etc., manteniéndose la obligación de la denuncia privada con extensión a cualquier renta.

De esta manera el sistema de la declaración del contribuyente, fué instaurado como forma típica de valuación de este impuesto.

El impuesto general sobre la renta fué para Inglaterra la parte fundamental de un plan de trasformación financiera meditada, cuyo objetivo esencial era la repartición más equitativa de los impuestos directos para equilibrarlos con los indirectos.

El "income", arbitrio financiero, dúctil y fecundo, creado como recurso excepcional de guerra, se convirtió después en fuente de sostén y en espíritu de innovación y de trasformación de las finanzas, asegurando desde luego el equilibrio y más tarde el superávit en el balance del Estado. Se trata, como solía decir Gladstone, de una máquina de poderío gigantesco, apta para realizar los más grandes designios nacionales, y dotada de una base tan larga y de una elasticidad financiera tan poderosa, que es capaz, mediante sus rendimientos inmediatos de aumentar las entradas públicas hasta el punto de hacer frente a cualquier necesidad.

La prueba más tangible y reciente de esa verdad nos la ofrece en la actualidad, Inglaterra, que pudo obtener nuevos e ingentes rendimientos tributarios para sus necesidades bélicas, sólo con aumentar la alícuota del "income tax".

El mecanismo del impuesto es sencillo. Pesl aplicó el "income tax" con el sistema adoptado en su origen por Pitt, pero con criterios más prácticos, es decir, tasando con un tipo único todas las rentas, a pesar de tenerlas divididas en grupos, según las diferentes fuentes de que provenían.

Estos grupos o cédulas, fueron cinco: la cédula A, que afecta a la renta sobre la propiedad inmobiliaria, es decir, las tierras y los edificios; la cédula B, que abarca las rentas de los arrendatarios y de los industriales agrícolas, llamados para pagar ya sea la primera o la segunda cédula, salvo deducción de la cuota A en el acto del pago de sus arrendamientos; la cédula C, que comprende la renta de los capitales prestados bajo cualquier forma o condición; la cédula D, en la que fueron registradas las rentas industriales, comerciales, profesionales y similares; y, en fin, la cédula E, para los sueldos, las pensiones y las diversas retribuciones personales.

El tipo del "income tax", siempre ha sido único. Pitt lo había iniciado al 10 por ciento en 1799; en la reforma de 1803, fué reducido a 5 por ciento; pero en 1806 subió nuevamente a 10 por ciento. En lo sucesivo varió continuamente, en más o en menos, siguiendo las vicisitudes políticas y, consiguientemente las finanzas públicas inglesas.

Pero las variaciones obedecieron únicamente a medidas de emergencia, siendo mantenida como base normal y constante el tipo originario de 10 por ciento. El contribuyente inglés se somete de buena gana al aumento en el "income" porque sabe que el sólo se aplica en el caso de necesidades verdaderas, y siempre disminuye tan pronto como las finanzas del Estado vuelven a encontrarse en condiciones normales.

Es notable el carácter preponderante que tiene el "income tax" respecto a las extracciones proporcionales, según la importancia de la renta.

En efecto, mediante el Finance-Act, de 1898, quedó establecido que el que tiene una renta complexiva inferior a 160 libras esterlinas, queda libre de impuesto; el que tiene una renta entre 160 y 400, queda exento por 160 libras; para quien tiene una renta entre 400 y 500 libras la exención es de 174 libras; entre 500 y 600 libras es de 108; y entre 600 y 700 de 70 libras.

Además, mediante el Finance-Act de 1907, se ha introducido la distinción entre las rentas del trabajo y las rentas de la propiedad (earned y unearned). Las rentas que no exceden de dos mil libras, pagan la tasa íntegra cuando derivan de la propiedad, y pagan una tasa inferior a 9 peniques por libra esterlina cuando derivan de la actividad personal.

Otro punto notable del "income tax", es el que admite la deducción de las deudas.

Respecto a las modalidades de la denuncia, cada año el contribuyente está obligado, bajo la conminatoria de 50 libras de multa, a denunciar por escrito, sobre modelos especiales, su renta al tasador.

Todo el procedimiento del acierto y de la valuación sucesiva a la denuncia, está salvaguardado celosamente de la curiosidad ajena, especialmente en lo que se refiere a la cédula D, es decir a las rentas industriales, comerciales y profesionales. Mas aún, existe un procedimiento especial para el contribuyente que quiere mantener el mayor secreto sobre sus rentas. En este caso él presenta su denuncia directamente al tasador, en sobre cerrado. Esta denuncia se examina, por dos comisarios especiales que dan su juicio definitivo en contradicción o no con el superintendente (único funcionario del gobierno que interviene para vigilar las operaciones en curso) y el contribuyente. Se tiene, en resumen, en el "income tax" una verdadera "self-taxation" en armonía con el sistema del "self government", que domina en toda la vida pública inglesa. El contribuyente se tasa por sí mismo, del mismo modo que se gobierna por sí mismo. Cada contribuyente inglés sabe que de no concurrir a los gravámenes públicos en relación con su renta, ofendería no solamente la economía pública, sino su misma economía privada, y por esto en Inglaterra el principio de la "self taxation" da buenos resultados. Todo este sistema tributario está especialmente facilitado por el hecho de que en aquel país, se poseen los medios para fiscalizar las denuncias de los ciudadanos. En efecto, las contribuciones locales que afectan la propiedad inmobiliaria ofrecen criterios acertados de valuación; la parte técnica del catastro ostenta un relieve geométrico bien hecho y muy útil; los comisarios tasadores adquieren una gran competencia e independencia de juicio; la facultad que a ellos corresponde de deferir al juramento del contribuyente, los expone a gravísimos perjuicios en el caso de falsa denuncia; en fin todo el sistema está organizado admirablemente, para evitar cualquier fraude.

MUSEO SOCIAL ARGENTINO

Conferencia del ingeniero A. E. Bunge

LA POBLACION ARGENTINA

Y SU CRECIMIENTO

En el local del Museo Social Argentino dió anoche el ingeniero Alejandro E. Bunge su anunciada conferencia sobre el tema: "El total de la población argentina y razón de su crecimiento".

El presidente de la institución, doctor Juan José Díaz Arana, hizo, en breves palabras, la presentación del conferenciante, como persona de notoria competencia en la materia que iba a tratar.

Empezó significando, el ingeniero Bunge que la cifra de la población tiene tal importancia, que por sí sola justificará todo el trabajo que supone el censo general de la población de un país.

Una vez en materia, sistuvo que en nuestro país reina la confusión acerca del número exacto de habitantes del mismo; y en cuanto al último censo general, dijo que no se han considerado algunos hechos ni se han expresado las causas que se hubieran tenido en cuenta para anotarlos o dejar de anotarlos, tales como: la residencia habitual del censado y la que tenía en el momento del censo, caso de hallarse ambas en territorio argentino, es decir, residentes y presentes en el lugar del censo donde son inscriptos, y residentes, pero ausentes en el momento del censo; siendo extranjero, si estaba radicado en el país, o de tránsito, es decir, extranjeros de tránsito y extranjeros residentes y presentes en el lugar donde son censados, y, por fin, extranjeros residentes, pero ausentes en el momento del censo; población agrupada. Y añadió que la inscripción esencial, recomendada por el congreso internacional de estadística celebrado en 1853 en Bruselas y confirmada por los congresos sucesivos y la práctica, es la de la población de hecho.

Refiriéndose a la cifra exacta del total de la población del país en 1914, afirmó que no es de 7.915.502, como expresa después de hacer algunos agregados la comisión nacional del tercer censo, sino la que ha arrojado la operación del recuento, es decir: 7.885.237.

Luego recordó la afirmación de la misma comisión nacional, según la cual en la República, en diez y nueve años, es decir, entre las fechas de los dos últimos censos, 1895 y 1914, el crecimiento absoluto de la población fué de 3.960.392 habitantes, lo que da un relativo de cien por ciento y el anual de 5.2 por ciento; y afirmó que debe rechazarse esta cifra de 5.2 por ciento en todos los casos en que ha sido aplicada, o sea: no se la debe considerar como la razón del crecimiento anual de la población en el período trascurrido entre los dos últimos censos: no se la debe aplicar para cálculos postcensales de la población, y no se la debe aceptar como promedio aritmético del aumento anual entre dos censos, comparable con el de otros períodos censales, por tratarse en nuestro caso de un período de diez y nueve años y en los otros de diez o 5 años. Y concluyó sobre este punto que siendo la cifra para los últimos diez y nueve años de 3.7 y de 1.8 la de crecimiento vegetativo, resulta que 1.9 corresponde al número de inmigrantes, y como nuestro movimiento inmigratorio ni ha sido ni será, por muchas razones, constante; es fácil comprender que todo cálculo que se haga sobre el supuesto de la uniformidad de este movimiento, resulta en la práctica equivocado.

El ingeniero Bunge terminó su conferencia manifestando que para calcular nuestra población en cada uno de los años trascurridos en el espacio intercensal, será necesario tomar en cuenta el número, en cada año, de los nacimientos, de las defunciones, de los inmigrantes y de los emigrantes, salvando los inconvenientes siguientes: los datos de los registros civiles de la República son, en algunas provincias y territorios, incompletos o intermitentes; no existe una información exacta de la distribución de los inmigrantes en el territorio de la República; son distintas las fechas de los censos y las del cierre de los datos anuales de las oficinas del registro civil y, no se conoce el movimiento inmigratorio interprovincial.

El ingeniero Bunge fué muy aplaudido al terminar su disertación.

LOS AGRONOMOS REGIONALES

Una iniciativa observable

Se atribuye al Ministerio de Agricultura el propósito de modificar su actual presupuesto en el sentido de que en el proyecto de ley respectiva para el año entrante, las oficinas de enseñanza agrícola extensiva y las estaciones agronómicas pasen a depender de la dirección general de agricultura.

Las referidas estaciones fracasaron cuando dependían de la dirección de agricultura, como lo demostró una comisión investigadora nombrada por el anterior ministerio, a raíz de denuncias formuladas por LA PRENSA. Luego pasaron a depender de la dirección de enseñanza agrícola, donde ahora funcionan de acuerdo con un plan de experimentación, trazado por sus asesores técnicos. Cuando se podía empezar a ver si el cambio de dependencias favoreció a la institución aparece la nueva reforma anunciada.

Los agrónomos regionales por otra parte, forman también parte integrante de la dirección de enseñanza agrícola, desde que fué creado este servicio; como se sabe son ellos los que llevan a los agricultores la palabra de la ciencia, sacada de la experiencia en los institutos de investigaciones agrícolas del país: les dan conferencias en el mismo terreno; evacuan consultas al pie de obra, donde el agrónomo "hace" para que el agricultor aprenda; dictan las cátedras ambulantes en los coches aulas de ferrocarril y los cursos temporarios a los maestros de escuela primaria, a sus alumnos, a los conscriptos hijos de agricultores en los regimientos destacados en las provincias, y desempeñan otras funciones de carácter docente.

Si ambas reparticiones son especialmente docentes, es lógico que las dos deben depender, como sucede, de la dirección de enseñanza agrícola y no de la dirección de agricultura, que tiene funciones de policía sanitaria vegetal.

El Ministro de Agricultura cometería un error si sacara aquellos servicios de su órbita. Nada justificaría el desplazamiento y todo se reduciría a un simple propósito innovador, volviendo, en parte, a lo viejo y malo.

MEDICOS ARGENTINOS AL BRASIL

PROXIMO VIAJE

En el vapor "P. de Satrústegui" se ausentarán el domingo próximo, con destino a Río de Janeiro, los doctores David Speroni y Gregorio Aráoz Alfaro, quienes, acompañados por un núcleo de estudiantes de quinto año de medicina, piensan visitar la Facultad de Ciencias Médicas y establecimientos de higiene de esa capital, así como los de San Pablo.

En diversas ocasiones nos hemos ocupado de la realización de este viaje, el cual permitirá a los facultativos y estudiantes argentinos retribuir las visitas que, en diversas ocasiones, nos han hecho personalidades eminentes de ese país, las cuales trajeron a nuestros círculos científicos el saludo de sus colegas fluminenses.

Tendrá, además, el viaje un significado de homenaje a uno de los esclarecidos facultativos brasileños, el doctor Osvaldo Cruz, a cuya memoria el cuerpo médico argentino ha costeado una hermosa placa para ser colocada en el instituto que lleva su nombre en la capital del Brasil.

Además de los doctores nombrados, formarán el núcleo de viajeros los siguientes estudiantes de medicina:

Aníbal Olarán Charns, Enrique Pueyrredón, Agustín Alvarez, Otto Jurgens, Raúl Chapar, Jaime Damianovich, Marcelo Fitte, Julio Medeiros, Jorge Mulcahy, José J. Ruiz y Manuel Vázquez Ferro.

Acompañarán también a los viajeros los doctores Ricardo Sarmiento Lasplur, Alejandro Ceballos y Alfredo Speroni.

El doctor David Speroni dará dos conferencias en la Facultad de Medicina de Río de Janeiro, sobre los siguientes temas. "Concepto antiguo y moderno de la avariosis" y "Tratamiento abortivo de la avariosis".

Además, el doctor Aráoz Alfaro dará también una serie de conferencias en la misma Facultad, sobre temas que señalará en estos días.

La delegación ha recibido noticias de Río de Janeiro, en las cuales se le informa que en esa capital se hacen diversos preparativos para recibirla, y que el gobierno ha resuelto agasajarlos como huéspedes nacionales.

La Facultad de Ciencias Médicas es probable que designe a uno de sus consejeros, a fin de que lleve la representación de ese instituto en la visita al Brasil, así como la Academia de Medicina, la cual tiene proyectado un homenaje a la memoria del doctor Osvaldo Cruz.

EL AZUCAR

Telegrama del gobernador de Tucumán

El gobernador de Tucumán, señor Juan B. Bascary, en conocimiento del proyecto sobre azúcares formulado por la comisión de la Cámara de Diputados, e invocando intereses de los agricultores e industriales de esa provincia, ha dirigido al Presidente de la República el siguiente telegrama, que se ha mantenido en reserva:

Acabo de enterarme del proyecto azucarero formulado por la comisión de la Cámara de Diputados, que ha alarmado profundamente a agricultores e industriales de esta provincia, cuya suerte depende de la ley que con tanta precipitación se trata de sancionar.

La ley azucarera en vigor pone en manos de los poderes públicos medios tan eficaces para lograr el abaratamiento de azúcar como los que contiene el referido proyecto de ley. Por otra parte, el momento actual es absolutamente inoportuno para adoptar una política azucarera definitiva o a largo plazo, como la del proyecto mencionado, pues es imposible prever ni aun aproximadamente cuál será la orientación que las naciones en guerra, que constituyen los más importantes mercados consumidores y centros productores del mundo, han de imprimir al comercio internacional; orientación de la que dependerá necesariamente la política económica de las demás naciones.

Tampoco es dable ahora prever, sin exponerse a serios errores, cuáles serán los precios de costo y de venta del azúcar en los países productores y consumidores una vez terminada la actual guerra. Es posible que los países beligerantes, que elaboran la mayor parte del azúcar que se produce en el mundo, vuelvan después de la conflagración actual a la política azucarera que estuvo en ellos en vigor antes de la convención de Bruselas, que consistía en elevar los precios en los mercados productores mediante la exportación a pérdidas de los sobrantes de la producción, los que iban a venderse a los mercados extranjeros a precios inferiores al de costo. La precitada convención concluyó con esas primas directas o indirectas de la exportación, pero es muy posible que ellas se restablezcan, en cuyo caso nuestra política azucarera tendría necesariamente que ser de defensa de la producción nacional contra la competencia tan ruinosa como dosical del similar extranjero.

No es ésta sino una de las formas que puede asumir la política azucarera de los países en conflagración, pero ella basta para demostrar la absoluta inoportunidad con que se quiere fijar ahora una orientación a largo plazo de la nuestra.

DOCTOR JOSE MARIA RAMOS MEJIA

Homenaje a su memoria

Hoy, con motivo de cumplirse el tercer aniversario de la muerte del doctor José María Ramos Mejía, se realizará, en el cementerio del Norte el homenaje a su memoria, organizado por los centros educacionales de la capital, a iniciativa del personal de la escuela superior Nicolás Rodríguez Peña.

Gran parte de las escuelas de la capital participará en ese acto, al que se han adherido las escuelas de los consejos escolares 1, 2, 3, 7, 9 y 10, la Asociación de Maestros Militares, la escuela de la sociedad Unione e Benevolenza, las escuelas de la Conservación de la Fe, los colegios alemanes Germania y Deutsche Schule y las escuelas de los establecimientos filantrópicos argentinos.

El homenaje se realizará a las 9.30 de la mañana encabezado por la comisión organizadora que preside el señor Armando J. Picarel, y en la columna que desfilará ante el sepulcro que guarda los restos del ex presidente del Consejo Nacional de Educación formarán los niños de las escuelas citadas, llevando flores que depositarán en la tumba del extinto.

Dicho sepulcro ha sido adornado por la Intendencia Municipal, la que se adherirá al homenaje enviando la banda de música de esa repartición.

En nombre de la Asociación de Maestros Militares hablará en ese acto el señor Javier A. Pardo.

INSTITUTO POPULAR DE CONFERENCIAS

Conferencia de monseñor De Andrea

El viernes 22 del corriente mes, se realizará la cuarta asamblea ordinaria del año, del Instituto Popular de Conferencias.

En ella ocupará la tribuna monseñor Miguel De Andrea, quien disertará sobre el tema: "Orientaciones sociales".

La inscripción para obtener tarjeta de entrada sigue abierta en la intendencia de LA PRENSA.

LA FRAGATA "SARMIENTO"

Su llegada a Lota (Chile)

El Ministerio de Marina confirmó ayer la noticia que adelantamos en nuestro número anterior sobre la llegada al puerto chileno de Lota, de la fragata escuela "Presidente Sarmiento", cuyo comandante comunicó haber arribado sin novedad.

—

El domingo último, el director de LA PRENSA dirigió un telegrama al comandante de la "Sarmiento", capitán de fragata Cros, para saludar por su intermedio a todo el personal del buque escuela y formular votos por el feliz arribo a Lota, después de los temporales sufridos.

En respuesta a este telegrama, recibimos anoche del capitán Cros el que reproducimos a continuación:

Lota (Chile), junio 18—La dotación de la fragata "Sarmiento" agradece el cordial saludo de ese gran diario.

Todo el personal goza excepcionalmente de buena salud y se declara contento de la última travesía a vela, alargada a causa de algunos vientos, sin incidentes particularmente dignos de mención.

La más larga estada en la mar ha sido de resultados favorables por el mayor aprovechamiento, instrucción y adiestramiento del personal de todas las categorías.

—

Por su parte, nuestro corresponsal en Santiago de Chile nos informa lo que sigue:

Santiago de Chile, junio 18 — El comandante de la fragata argentina "Sanmiento" en un telegrama dirigido al ministro Gómez le comunica que con el buque en buen estado y bien la tripulación, llegó a Lota, donde quedará diez días.

COLEGIO MILITAR

Los peligros del viejo edificio

REMUNERACION DE CATEDRAS

El último temporal causó algunos destrozos en el viejo local ocupado por el Colegio Militar, en San Martín, de cuyo estado ruinoso tantas veces nos hemos ocupado, y puso en evidencia la necesidad de construir a la brevedad posible el edificio proyectado en Casero.

En la circunstancia expresada hubo cierta alarma en la dirección del instituto, pues, como es sabido, se alojan allí 320 cadetes, aparte del personal directivo y docente, lo que daría lugar a graves responsabilidades en caso de un accidente, temor justificado por lo vetusto de esas construcciones, las que, no obstante las reparaciones y medidas de precaución adoptadas, están ya lejos de ofrecer por mucho tiempo una seguridad absoluta.

Como se sabe, últimamente se firmó un decreto por el que se autoriza a la superintendencia de construcciones militares para llamar a otra licitación para la construcción del nuevo edificio, la que, no sabemos porque, ha quedado paralizada. Es evidente la urgencia de resolver cuanto antes este asunto.

Si es exacto, como se ha anunciado, que hay varias empresas que se comprometerían a comenzar en seguida las construcciones en condiciones económicas compatibles con los recursos actuales del erario, no se ve la razón para que no se resuelva de una vez la construcción de la obra.

—

De acuerdo con lo que manifestó ayer LA PRENSA respecto a los sueldos de los profesores que dictan cátedras en el Colegio Militar, nos declaró el Ministro de Guerra que proyecta una revisión y unificación de los sueldos actuales, en relación con la dedicación y gastos que se les exige a esos funcionarios. Según tenemos entendido, la nueva remuneración de las cátedras se hará extensiva a todos los institutos de enseñanza militar.

MOVIMIENTO POLITICO

Partido Socialista

LAS CONFERENCIAS DE HOY

Para tratar sobre el abaratamiento de la vida, esta noche, a las 8.30, se realizarán las siguientes conferencias públicas: En Corrientes y Paso, Juan Fertini y Agustín Muzio; plaza Lavalle, Mario Bravo, Ricardo Sáenz Hayes y Agustín G. Ferro; Guruchaga y Triunvirato, Antonio Zaccagnini y Julio Galiano; Elcano y Avenida del Campo, Joaquín Apolinario y José Constansa; Acha y Monroe, Adolfo Diekmann, Eliseo Díaz y Leandro L. Bianchi; Rivera y Darwin, José F. Penelón, Gaspar Cambiaggio y Juan Pérez Arce; Tarija y Boedo, Jacinto Oddone, Juan J. Oliveros y Jacinto Boix.

—En el local del centro de la sección 8.a, Loria 1341, esta noche a las 8 el doctor Nicolás Repetto dará una conferencia de propaganda.

Partido Demócrata Progresista

DENUNCIAS AL MINISTERIO DEL INTERIOR

El presidente del comité permanente de propaganda del partido Demócrata Progresista presentó, ayer una nota al Ministerio del Interior, en la cual acusa a varios empleados públicos de intervenir en campañas políticas.

En la mencionada nota se hace presente, que en bien del propio prestigio del gobierno actual, debe evitarse que la administración nacional se convierta en un comité de la Unión Cívica Radical, y luego agrega: "El señor Julio Urien es empleado de la administración de impuestos internos y figura como secretario del comité radical de San Isidro; el señor Carlos M. Merlini es secretario del colegio nacional Nicolás Avellaneda y figura como vocal suplente del comité universitario radical, sección derecho y ciencias sociales; el señor Jaime Cazenave Matto es jefe de celadores del colegio nacional Juan M. de Pueyrredón y figura como vocal del comité universitario radical, sección derecho y ciencias sociales".

La nota termina pidiendo, como en el caso del empleado de aduana R. P. Roballos, la aplicación del artículo 17 del decreto reglamentario de la ley 8871.

Partido Radical

La mesa directiva del comité de la capital ha designado a los señores Arturo Murray Brown, Lorenzo Caino y Antonio Inchausti interventores con facultades amplias para reorganizar el comité de la sección 17.a, Palermo.

Esta comisión procederá a la depuración del padrón de afiliados de dicho comité, y luego llamará a elecciones de nuevas autoridades.

—El comité de la capital, mañana, a las 8.30 p. m., realizará reunión especial, en su local, Suipacha 156.

Partido obrero

La junta ejecutiva nacional, hoy, a las 8.30 p. m., se reunirá en Alberti número 67.

CASAS BARATAS

ESTUDIO DE LOS PROYECTOS

Mañana se reunirá nuevamente el jurado encargado de dictaminar sobre los proyectos presentados al concurso de planos para el primer grupo de "casas baratas" que hará construir la respectiva comisión nacional.

En esa reunión se proseguirá el estudio de los diversos proyectos ya seleccionados, salvándose de paso algunas dificultades con que ha tropezado la comisión y que han sido causa de la demora en la sanción del fallo definitivo que, según las cláusulas del concurso, debió expedirse a los treinta días de presentados los planos.

Entre esos proyectos seleccionados existen algunos que no se ajustan estrictamente a las cláusulas de los concursos, y que han sido, sin embargo, aprobados por presentar buenas soluciones en el importante problema referente a la vivienda obrera.

Miembros del jurado han hecho objeciones a algunos de los planos seleccionados, en cuanto presentan detalles y características en discordancia con las bases establecidas, refiriéndose éstas, en ciertos casos, al acuarelado que presentan algunos dibujos en oposición al artículo noveno, que prescribe que los proyectos deben ser dibujados "en tinta china con un somero trazado de sombras en esa misma tinta o sepia".

Ha sido también materia de discusión el inciso D del artículo primero de las bases, que se refiere al área destinada a cada casa y en el que se establece que será, término medio, de ciento cincuenta metros cuadrados.

Debido a la elasticidad de la frase "término medio", algunos proyectistas han alcanzado a ubicar en la planimetría general hasta mil casas, mientras otros que se han ajustado a la cifra que servía de inmediata referencia, sólo han llegado a la de ochocientas.

Algunos de los concurrentes a ese certamen nos han hecho esas mismas advertencias que, como se ve, ya han sido observadas por la comisión, y sobre cuyos puntos trata de unificar opiniones, en el propósito de que el fallo se produzca dentro de las mejores condiciones de equidad.

TRAFICO PUBLICO

Ensayo de un aparato

En la esquina de la avenida de Mayo y Perú, esta tarde, a las tres, la dirección de tráfico ensayará una columna reguladora del movimiento de vehículos. Trátase de un aparato que se dice es usado con buen éxito en las capitales norteamericanas, y que un viajero argentino, que consideró oportuna la adoptación del sistema en los puntos más céntricos de la ciudad, ha donado a la comuna.

La columna sustituye el personal de tráfico de las bocacalles, pues consta de cuatro brazos anunciadores que dan a cada una de las vías, y establece la orden de pararse o seguir a los conductores de vehículos. Dichos letreros están colocados a tres y medio metros de altura y tienen, además, los necesarios focos luminosos para el funcionamiento nocturno.

También será ensayada una columna guía, variación del aparato ante descripto, que tiene aplicación en las desembocaduras de calles de tránsito contrario, como ser Florida, al llegar a la plaza San Martín; avenida de Mayo, en los alrededores de la plaza del mismo nombre, y avenida Alvear, en los declives de la Recoleta.

Según manifestaciones del director de tráfico, esos aparatos son de fácil manejo, por la sencillez de sus combinaciones y funcionamiento.

MARINA DE GUERRA

El accidente al "Ministro Escurra"

El comandante del trasporte "Ministro Escurra", teniente de navío Garnaud, entregó ayer al Ministerio de Marina el sumario relacionado con el accidente ocurrido a bordo de dicho buque. El informe alúdido concide, en general, con las informaciones que dió LA PRENSA al respecto.

El "Ministro Escurra" salió ayer a la rada y después de una limpieza general de los estanques de petróleo entró a la dársena Norte, donde se iniciarán en seguida los trabajos de reparación de las averías sufridas. Hoy posiblemente el comandante Garnaud hará entrega del buque al nuevo jefe nombrado para el próximo viaje, teniente Harriott.

—Hoy se iniciarán en Río Santiago las pruebas de las minas inventadas por el teniente Salustio. Presidirá las experiencias la comisión nombrada por el Ministerio de Marina, la cual preside el capitán de navío Horacio Ballvé.

—Llegaron ayer: a Zárate, el destróyer "Entre Ríos", y a San Pedro, el "Corrientes". A este último se le ordenó que se reuniera con el "Entre Ríos" y que quedarán ambos de estación en el primer punto, con motivo de la huelga obrera.

CIRCULO DE LA PRENSA

Resoluciones de la comisión

La comisión directiva del Círculo de la Prensa designó a los señores José Ojeda, Miguel Mastrogiani y Vicente di Nápoli Vita para que gestionen de la empresa del teatro Colón la función que se realiza todos los años a beneficio de la caja de socorros de la institución.

En su última sesión fué leído un informe del intendente de Laboulaye, provincia de Córdoba, a propósito de un telegrama que recibió el Círculo suscripto por el director de "La Verdad" de aquel punto, y que se hiciera público oportunamente. Ese despacho comprueba con documentos la inexactitud de las afirmaciones hechas por el director de aquel periódico.

Se concedió el salón de fiestas al consocio señor Emilio B. Morales, para que haga en él una disertación con proyecciones luminosas sobre su viaje a Nahual Huapí.

A esta conferencia quedan invitados los socios de la institución y sus familias, y ella se realizará el sábado 23, a las 4.30 p. m.

Se resolvió considerar como socios transeuntes a los legisladores nacionales y cuerpo diplomático y cónsules extranjeros.

LA GUERRA

EL GRAN EMPRESTITO NORTEAMERICANO

La embajada de los Estados Unidos en esta capital recibió ayer el siguiente despacho de Wáshington:

El secretario del tesoro, Mr. Mc Adoo, anuncia que el "empréstito de la libertad", de dos mil millones de dólares, fué suscripto con exceso.

Agrega Mr. Mc Adoo: "El buen éxito de este empréstito es un legítimo triunfo de la democracia; es la manifestación inequívoca de la resolución de los Estados Unidos de prosegurr esta guerra en protección de los derechos norteamericanos y el restablecimiento de la paz y libertad de todo el mundo llevándola a un rápido y feliz término".

Se llama la atención hacia el hecho de que el primer empréstito alemán fué sólo de mil ciento quince millones y el primero austriaco de seiscientos setenta y cinco millones.

En el empréstito de la libertad no están incluídos los ochocientos sesenta y ocho millones de dólares emitidos en bonos del tesoro de corto plazo desde que fué lanzado el empréstito.

LOS SUCESOS DE PALESTINA

En el salón Augusteo, se efectuó la reunión organizada por la colectividad israelita para protestar contra los atropellos y vejámenes de que han sido víctimas los judíos de Jaffa y Jerusalem.

Hablaron el rabino doctor S. Hal-

PROVINCIAS Y TERRITORIOS NACIONALES

ACCIDENTES DEL TRABAJO

EN LAS PROVINCIAS

Ha regresado de las provincias el inspector general del Departamento Nacional del Trabajo, doctor Alejandro M. Unzaín, quien ha estado en Catamarca, La Rioja, Santiago del Estero y Tucumán, como asesor de las autoridades locales para la reglamentación de la ley de accidentes del trabajo.

En esas cuatro provincias el doctor Unzaín, ha dejado planeada la reglamentación citada, la que se hará cumplir, en Santiago por medio del registro civil, en Catamarca, por conducto de la división de estadística, y en La Rioja por medio del Departamento Topográfico, pues en ninguna de estas tres provincias hay departamento del trabajo. En Tucumán existe una dependencia de este género, y será la encargada del asunto.

TUCUMAN

ELECCION DE UN SENADOR PROVINCIAL

RECUENTO DE VOTOS

Protestas de los radicales disidentes

Tucumán, junio 18—La junta escrutadora practicó hoy el recuento de los sobres que contenían los votos de la elección de ayer, de un senador provincial por la capital, habiendo sido rectificada la cifra dada por la policía, pues los sufragios sólo alcanzan a 5.701.

Inmediatamente resolvió comunicar al gobierno que dos mesas de la sección Sur no funcionaron y fué anulada una de la sección Norte, por haberse instalado a la 1.30 de la tarde.

Las elecciones complementarias se efectuarán dentro de 15 días, por así disponerlo la ley electoral.

Las dos fracciones radicales continúan atribuyéndose el triunfo y los diarios censuran enérgicamente al gobierno por la parcialidad manifiesta con que procedió.

Recuerdan el paseo que dió el gobernador juntamente con el candidato oficialista mientras se realizaba la elección, y citan numerosos casos concretos de intervención de la policía y de empleados públicos con el decidido propósito de ejercer presión sobre el electorado.

La junta escrutadora remitió a la justicia del crimen la protesta de un fiscal radical disidente contra un miembro de una mesa receptora de votos, que entregaba boletas con el nombre del candidato oficialista a los sufragantes en presencia de la policía.

Por su parte, la junta electoral radical disidente resolvió, en sesión de esta tarde, iniciar una larga serie de procesos ante el juez del crimen, contra numerosos empleados públicos que actuaron en los comicios a favor del candidato oficialista.

Ha recibido también la denuncia de que el gobernador abonó el importe del tren expreso que corrió el sábado último desde los talleres de Taft Viejo a esa ciudad, conduciendo obreros para una manifestación del partido oficialista.

Aniversario francés

Tucumán, junio 18 — La colonia francesa celebró una reunión, a fin de nombrar varias comisiones para que organicen las fiestas que se efectuarán con motivo de la próxima celebración del 14 de julio.

CORRIENTES

CONVENCION LIBERAL DISIDENTE

RECONSTRUCCION DEL PARTIDO

Conclusiones de la asamblea

Mercedes, junio 18—Se reunió la convención liberal disidente, bajo la presidencia del señor Saturnino Flores.

Han concurrido los delegados señores Gerardo Polo, Juan Castillo, Gumersindo Reguera, Luis Barberán, Brulio Barrientos, Bejarano, Ortiz, Figueredo y otros.

Fueron designadas las personas que deben constituir la junta ejecutiva del partido. Con ese fin han sido designados los señores doctor Lorenzo Aquino, doctor Adolfo Aguerot, Antonio Mouzo, Gumersindo Reguera, Saturnino Flores, Juan Castillo y Luis Barberán.

La única manifestación unánime expresada en la discusión, es la de ir contra los partidarios del doctor Vidal, donde quiera que éste aparezca.

La convención se halla reunida nuevamente.

Mercedes, junio 18—Terminó los trabajos la convención liberal de disidentes, definiendo su orientación política en las siguientes conclusiones:

La convención del partido Liberal resuelve aceptar en principio la reconstrucción del partido Liberal, formando una sola entidad política con la f

A NUESTROS SUSCRIPTORES

DEL INTERIOR Y EXTERIOR

(SERVICIO DIRECTO POR CORREO)

Recordamos a nuestros suscriptores cuyos abonos vencen el 30 de junio corriente la conveniencia de renovarlos antes de esa fecha, para evitar la interrupción en el envío de este diario.

La falta de respuesta a este aviso será interpretada como una resolución de no continuar el abono, y, en consecuencia, será suspendida la remisión del diario el mismo día del vencimiento.

Se ruega enviar la correspondencia a nombre de Administrador de este diario, como así también hacer la remisión del importe respectivo por giro postal o bancario a la orden de LA PRENSA.

phon, el doctor Demetrio Aranovich y señoras Miguel Polack y David Menchaz, quienes fueron muy aplaudidos.

Terminados los discursos la asamblea votó, por aclamación, la siguiente orden del día:

Hacer públicas protesta contra tales hechos vejatorios, que constituyen una vergüenza para la humanidad y un estigma infamante para sus ejecutores; aprobar y apoyar las gestiones que el comité de la colectividad ha iniciado ante las autoridades del país, tendientes a obtener que el gobierno argentino apoye la intervención del de España, en favor de los israelitas de Palestina.

CONFERENCIA SOBRE LA GUERRA EN ITALIA

En el local del teatro General Belgrano, el señor Juan J. Soiza Reilly dará esta noche, a las 8.30, una conferencia sobre "Los héroes de Italia".

Patrocina la reunión el comité Jóvenes de Belgrano pro Soldados de Italia, a cuya caja social se destinará el producto de las entradas.

El conferenciante será presentado por el doctor Juan Rolleri.

CONFERENCIA SOBRE RUSIA

En el salón Sarmiento 3419, esta noche a las 8.30 se realizará una conferencia sobre Rusia, organizada por el comité Cornelio Thiessen.

Sobre diversos temas de actualidad en Rusia, disertarán en idioma israelita y ruso, los señores M. Gurevitch, M. Yaroschesky, S. Caplansky y la señora Ida Bondareff.

EJERCITO NACIONAL

Nombramientos en el ejército—Traslado de oficinas militares

El Ministro de Guerra dará hoy a conocer el decreto general de nombramientos y pases en el ejército, que hemos anunciado, el que se ha retardado a causa de algunas modificaciones que se han hecho últimamente.

El ministro está actualmente estudiando el proyecto de nueva ley orgánica para el ejército, la que, una vez que reciba algunas modificaciones de detalle, será enviada al Congreso.

—Se ha dado principio al traslado de las oficinas de la dirección general del material al edificio situado en la esquina de las calles Rivadavia y Callao. La 5a. división, que comprende el archivo del ejército, se trasladará hoy a la casa de Gobierno, en la parte que ocupa la tercera división, y ésta será llevada al local anteriormente indicado.

—El general Aranzadi conferenció ayer con el Ministro de Guerra sobre los cambios de comando que se harán en breve en el ejército.

—Se anuncia que próximamente será nombrado agregado militar en Alemania al teniente coronel Vacarezza, actual subdirector del Colegio Militar.

—Ha pasado a prestar servicio al destacamento del arsenal de guerra el teniente Ernesto Pedernera.

Sr. ITALO BONACOSSA

† AYER

A la edad de 44 años, falleció ayer en esta capital el señor Italo Bonacossa, caballero de actuación política en Santa Fe, donde antes se había destacado en los círculos comerciales.

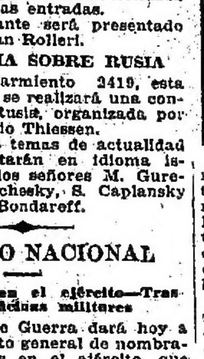

Nacido en la provincia de Buenos Aires se radicó, desde joven, con sus padres, que eran italianos en Santa Fe. Su temperamento fogoso le llevó a la política, y en las filas radicales destacó su enérgica figura, hasta conquistar un puesto preeminente. En 1912 llegó como diputado a la legislatura santafecina y antes de terminar su mandato fué llamado a ocupar, en el gobierno del doctor Menchaca, la cartera de Hacienda, cargo para el que lo señalaba su preparación de hombre de negocios, puesta de relieve en la banca de legislador.

En momentos de graves dificultades para aquella situación gobernante, el señor Bonacossa desempeñó también el ministerio de Gobierno.

Hombre esencialmente de trabajo, había vuelto a este género de actividades cuando lo sorprendió la enfermedad que ha puesto término a su vida.

El fallecimiento del señor Bonacossa ha sido muy deplorado en la provincia de Santa Fe, donde contaba, además, con extensas vinculaciones sociales.

NOTICIAS VARIAS

Ministro de Relaciones Exteriores

Es muy probable que el Poder Ejecutivo expida hoy un decreto para designar Ministro de Relaciones Exteriores y Culto.

En los círculos bien informados se aseguraba ayer que será designado en tal carácter el doctor Fernando Saguier.

El viaje del Ministro de Instrucción Pública

Circunstancias imprevistas, según se nos afirma, han obligado nuevamente al Ministro de Instrucción Pública a suspender por el momento su viajé a varios puntos del interior de la República, el cual debía comenzar anoche.

El homenaje al senador Melo

Un núcleo de estudiantes de la Facultad de Derecho, se reunirá esta mañana, a las 11, en el aula de la Facultad, para tratar sobre la mejor forma de adherirse al homenaje que se efectuará en honor del senador doctor Leopoldo Melo.

A la reunión han sido invitados todos los estudiantes de dicha Facultad, sin distinción política.

Cámara gremial de molineros

En el local de la Bolsa de Comercio se realizará esta tarde a las 3, la asamblea de los molineros del país, para dejar constituída la Cámara gremial de los mismos.

Reducciones de indios

Ayer quedó constituída la nueva comisión honoraria de reducciones de indios, en la siguiente forma:

Presidente, Juan Esteban Anchorena; vicepresidente, doctor Hernán Ayerza; tesorero, doctor José M. de Achával; vocales, doctor Carlos M. Pradere y Francisco Aníbal Río.

Viaje accidentado de una embarcación

Ayer entró en el puerto la barca uruguaya "Clavo", procedente de Mobile, con un cargamento de madera, que ha realizado un viaje lleno de dificultades, debido a las inclemencias del tiempo.

Los tripulantes de este barco relatan las penurias que tuvieron que sufrir frente a la Florida, y en ocasión de capear un horrible temporal que causó grandes averías en la embarcación. La fuerza del oleaje era tan violenta que en varias ocasiones el barco estuvo a punto de naufragar, y todo el cargamento que iba sobre cubierta fué arrebatado por las aguas.

La barca "Clavo" desplaza 707 toneladas, y tardó más de un mes en realizar este viaje.

EL DIA SOCIAL

DIVINO ROSTRO — En el teatro Colón se realizará mañana por la noche la función de gala patrocinada por las damas del Divino Rostro, que preside la señora Angiolina Astengo de Mitre, a beneficio de la escuela taller de la misma sociedad.

El interés que ha despertado esta fiesta le augura un éxito halagüeño, pues se han colocado en su mayoría las localidades, quedando sólo algunas plateas.

Se pondrá en escena "Pagliacci", con el tenor Caruso, aparte de otros números interesantes que completarán el programa.

NELIDA COWLAN DE ZIMMERMANN — Dolorosa impresión ha de causar en nuestra sociedad el fallecimiento de esta dama en el apogeo de su juventud. Ha rendido su vida a las pocas horas de dar otra al mundo, en medio de las más felices esperanzas de un hogar dichoso, en que resplandecían todas las virtudes amables de la juventud, de la belleza y de la bondad, encarnadas en la desventurada dama, arrebatadas por la muerte en forma tan cruel y prematura. Duradera será su buena memoria entre el vasto círculo de sus relaciones, donde gozaba de las simpatías y afectos que procuran la discreción, el bello carácter, el corazón bondadoso, la inteligencia y la espiritualidad.

Hoy, en el acto del sepelio de sus restos, quedará evidenciado el aprecio que supo conquistar la joven señora de Zimmermann.

CRUZ ROJA ITALIANA — El 11 de julio próximo se realizará en el teatro Colón la función extraordinaria organizada por la comisión de damas de la Cruz Roja italiana.

Se cantará la ópera "Tosca", con el tenor Caruso.

La comisión atiende los pedidos de localidades en Sarmiento 843.

FIESTA INFANTIL — El señor Vicente Casares y su señora Silvia García Victorica ofrecerán esta tarde una fiesta íntima, a la que concurrirán todos los amiguitos de sus niños.

Se ha preparado un interesante programa de cinematógrafo.

Para esta fiesta han sido invitados más de cincuenta niños.

BENEFICIOS — En el Splendid Theatre se realizó ayer por la tarde la función extraordinaria, a beneficio del taller de San Francisco Solano, que comprende la asociación de la Doctrina Cristiana del Convento de San Francisco.

La reunión estuvo muy animada.

—Anoche se efectuó en el Select la segunda reunión a favor del taller de Nuestra Señora de Lourdes.

Asistió numerosa concurrencia.

DEMOSTRACIONES — El 25 del corriente le será ofrecida una comida en el salón Augusteo al ingeniero Pedro Bazán, con motivo de su nombramiento de director general de puentes y caminos de la Nación.

—Mañana será obsequiado con una comida en la confitería del Aguila, el doctor José María Paz Anchorena, con motivo de la terminación de sus estudios y de su actuación en la presidencia del Centro Estudiantes de Derecho.

DOLORES G. DE VARELA — El profundo pesar causado en nuestra sociedad por el fallecimiento de la señora Dolores G. de Varela, se puso ayer de manifiesto durante todo el día, pués numerosas damas y caballeros, desfilaron por la casa mortuoria para dar el pésame a los deudos.

Los restos de la señora de Varela serán inhumados hoy en el cementerio del Norte, previa una misa de cuerpo presente que se rezará en la iglesia del Pilar.

ENLACES — Anoche se realizó el enlace de la señorita Adelina Maguirre con el señor Juan Lalor (hijo).

La ceremonia se efectuó en el templo de la Merced, siendo presenciada por numerosos invitados; terminada ésta la concurrencia pasó al Plaza Hotel, donde se ofreció una recepción.

—Se ha concertado el enlace de la señorita Ana María Arana con el señor Alfredo L. Gauna.

—En San Nicolás de Bary, será consagrado el 28 de julio, el enlace de la señorita Georgina Vázquez Enciso con el doctor Rodolfo Garzón Funes.

COMIDAS — El doctor Miguel Piñeyro Sorondo y su señora Celina Pearson ofrecieron anoche una comida en su residencia de la calle Parera, en obsequio de un grupo de amigas de su hija Celina.

Concurrieron las señoritas:

Sofía Sara Madero, María Rosa Christophersen, María Eloísa Frías, Elvira García Mansilla, Angela Bidau, Sofía Cranwell, Mercedes Bosch Marín, Isabel Pearson Quintana, Julia Bullrich Ocampo, Esther Isabel Pearson, Beatriz Gallardo, Elsa Klappenbach.

Después de la comida concurrieron algunas señoras y caballeros, prolongándose la reunión en un animado baile.

—En el Jockey Club se realizó anoche una comida de la que participaron los señores:

Vicealmirante Juan Pablo Sáenz Valiente, doctores Enrique Pietranera, Luis Lamas, Tito Arata, Antonio Agudo Avila, Manuel Quintana, Adolfo Mujica, Manuel Augusto Montes de Oca, H. Usher, gerente del F. C. al P.; R. Harris, subgerente del F. C. S.; Fernando Guerrico, Román Videla, Pastor J. Frías y Raúl Zavalía.

—Anoche en el Plaza Hotel, el doctor Miguel Piñeiro Pearson reunió en una comida a un núcleo de sus amistades.

Fueron comensales los señores:

Leonardo Pereyra Iraola (hijo), Jorge Bullrich, Miguel Alfredo Martínez de Hoz, Samuel Bosch (hijo), Angel Centeno (hijo), Bernardo Velar de Irigoyen, Julián Fernández, Juan A. Pearson, Alberto de Guinea Paz, Matías Errázuris (hijo), Camilo R. Aldao, José A. Martínez de Hoz, Ricardo Klappenbach, Miguel A. Padilla (hijo) y Tito Bullrich.

DESDE BELGRANO — En el templo de San Francisco se oficiará hoy un funeral en memoria del señor Gualberto Dayley, cuyo fallecimiento, ocurrido hace un año, fué tan deplorado.

CAMBIOS DE RESIDENCIA — Salidas — Para Santa Fe, el señor Pedro Casado.

—Para Cosquín, el señor Ricardo I. Newton.

—Para Venado Tuerto, el señor Carlos Sastre.

—Para Rosario, la señora Virginia Arocena de Ledesma y su hijo Enrique.

—Para Lobos, el señor Juan González Larrosa.

—Han regresado a Santa Fe el doctor J. Fortunato Botto y su señora.

VIAJEROS — Llegadas: De Montevideo, el coronel Eduardo Flores.

ENFERMOS — Se ha observado una leve mejoría en el estado de salud del señor Bernabé Artayeta Castex.

—Mejorada la señora María Irene Rivas Lagos de Griffi.

—Restablecida, la señorita Leticia Alcain.

—Enferma, la señora Angélica Monteros de Fuentes Ortiz.

—Restablecida, la señora Sarah Acevedo de Páez.

—Restablecida, la señora María López de Montero.

—Enferma, la señora María Castro Escalada de Arce.

—En vías de restablecimiento, el señor Lisandro Sánchez Lloveras.

—Restablecida la señorita Carmen Estrada Borbón.

—Continúa en estado satisfactorio la señora Esmenia de Carlo de Oro.

—Se encuentra enfermo el señor Saúl Quiroga.

—Enfermo el doctor Alfredo Bello.

—Mejorado el señor Julio de Olazábal y Pueyrredón.

NECROLOGIA — En el cementerio del Norte se realizó ayer el sepelio de los restos del doctor Raúl Alvarez, cuyo fallecimiento ha sido muy lamentado.

El extinto contaba 27 años de edad y era médico interno del hospicio de las Mercedes.

En el acto del sepelio hizo uso de la palabra el doctor Ezquiri.

—El viernes se oficiarán misas en la iglesia del Salvador, por el alma de la señora Benjamina Montenegro de Albornoz.

—En el templo del Socorro se oficiaron misas ayer en memoria del señor Carlos Torcuato de Alvear (hijo).

—En memoria del señor Agustín Muguerza, se ofició ayer en la iglesia de San Agustín un funeral.

—En la capilla de la Santa Unión se realizó ayer una misa en memoria del general Juan F. Ducló.

Asistieron a la ceremonia, además de numerosas familias, el Ministro de Guerra y un grupo de jefes y oficiales del ejército.

—En sufragio del alma de la señora Mercedes B de Unzué se oficiará hoy un funeral en el templo de San Agustín.

—En San Nicolás de Bary, se realizará hoy un funeral en memoria del señor Albano Honores, recientemente fallecido.

—Con motivo del tercer aniversario del fallecimiento del doctor José María Ramos Mexía, se oficiarán misas hoy en el templo del Carmen.

—En Montevideo, dejó de existir la señora Consolación A. de Echavarría, dama que contaba con vinculaciones en esta capital.

—Fueron inhumados ayer los restos del señor Máximo Benguria, cuyo fallecimiento ha sido muy sentido en el círculo de sus relaciones.

—El señor Julio H. Silva y su señora Edelmira Sagasta han tenido la desgracia de perder una niñita de corta edad.

Sus restos serán llevados hoy al cementerio del Oeste.

NOTICIAS DE POLICIA

LA EXPLOSION DE ANTEANOCHE

Averiguaciones de la policía

La sección orden público de la división de investigaciones y la policía de la sección 11.ª efectuaron ayer varias diligencias para descubrir a los que fabricaron y colocaron anteanoche los explosivos debajo del puente que existe en el cruce de la calle Yatay y las vías del ferrocarril Oeste. En este sentido, las investigaciones no han dado resultado.

Durante dos inspecciones realizadas por el comisario Dublane debajo del puente y desde éste, por la calle Yatay hasta Rivadavia, fueron hallados varios trozos de hierro de distintos tamaños y una tapa circular del mismo metal, de veinte centímetros de diámetro. Más tarde, empleados de la sección orden público hallaron otra tapa análoga a aquélla y un trozo de caño de hierro de quince centímetros de diámetro, por diez de altura. La concavidad del caño fué llenada con los trozos de hierro y pólvora y los extremos cubiertos con las tapas que se hallaron, fuertemente sujetas a aquél por medio de cuercas. Fabricado en esta forma el explosivo fué colocado sobre las piedras de la calzada, debajo del puente y a un metro de distancia del borde que da a la calle Lezica.

La explosión del petardo no ocasionó mayores daños, salvo la rotura de los vidrios de la cabina existente a pocos metros y los de las ventanas de algunas casas próximas.

Dada la poca fuerza destructora del explosivo, relativamente a la gran fortaleza del puente, todo de hierro, se supone que los que allí lo colocaron no tuvieron otro propósito que aterrorizar.

LA MANIFESTACION DEL DIA 10

ESTADO DEL SUMARIO

El juez de instrucción doctor Beltrán y su secretario doctor Speroni terminaron ayer de tomar las veintinueve declaraciones indagatorias de las personas que formaban parte o que presenciaron los hechos ocurridos en la manifestación del domingo 10 del actual, en la esquina de las calles Rivadavia y Pichincha.

Después del informe de los médicos de los tribunales relativo a la autopsia del cadáver de Marín que señala la hipótesis de que éste haya sido muerto con el revólver encontrado en poder de Cosalita, las investigaciones en el sentido de hallar al homicida han sido infructuosas.

Los doce detenidos que engrosaban las filas de los manifestantes continúan privados de la libertad; en cambio, los empleados de policía cuya detención fué ordenada por el juez sumariante desde ayer reanudaron sus funciones, sin perjuicio de que aun su situación quede pendiente hasta la terminación del sumario.

EN LA BOCA

EXPLOSION DE UNA BOMBA

El vecindario de la Boca, anoche, a las 10.30, fué sorprendido por la detonación que produjo la explosión de una bomba, en la calle Brandsen, entre las de Gaboto y Pedro Mendoza.

Inmediatamente concurrieron al lugar de referencia varios empleados de la sección 24.ª y comprobaron que el explosivo había sido colocado a pocos pasos de la calle Gaboto, en el ángulo que forman la acera y un muro de la fábrica de la Compañía Alemana Trasatlántica de Electricidad.

Hecha una inspección en las proximidades del lugar en que estalló el explosivo, fueron hallados varios trozos de hierro de diferente tamaño que supone formaban parte de aquél y una pequeña chapa del mismo metal. En el sitio de la explosión se percibía un pronunciado olor a pólvora cuando llegaron los empleados policiales. Estos suponen que la colocación de los explosivos, recientemente explotados, responde a un plan tendiente a producir temor entre algunos gremios obreros.

AGRESION A BALAZOS

Ayer, a las 3.15 de la tarde, por la calle Solís en dirección al Sur, transitaba Angel González, español, de 23 años de edad, soltero, mucamo. Por la misma arteria, a pocos pasos de distancia, también transitaba Florentino González, de 38 años de edad, mucama.

Al llegar a la esquina de Humberto I, Florentino apresuró el paso y cuando estuvo a pocos metros de distancia de Angel, sacó un revólver que llevaba oculto entre las ropas y le descerrajó un tiro por la espalda, sin lograr herirlo.

Angel, al verse agredido, echó a correr y penetró en un corralón próximo, donde Florentino le disparó otro tiro, que tampoco dió en el blanco.

Inmediatamente concurrió un vigilante de la comisaría 18ª, que procedió a la detención de la agresora.

Llevada al local de la seccional, fué interrogada por el auxiliar de servicio, y declaró que había cometido el hecho por cuestiones de índole privada.

LOS FALSOS COMERCIANTES

Sebastián Vives denunció en la sección defraudaciones y estafas de la división de investigaciones, que hace varios días había tratado un negocio con una simulada casa comercial que giraba bajo el rubro Freyre y Compañía, establecidos en la calle Azcuénaga 371, la que se comprometía a adquirirle un vagón cargado con papatas, que Vives tenía depositado en los galpones de la dársena.

Dichas mercaderías debían de ser entregadas contra reembolso en el acto, recibiendo aquéllos las mercaderías por intermedio de un empleado.

Llegado el momento de abonar su importe, que ascendía a 2.591.96 pesos, el expresado empleado desapareció, sabiéndose más tarde que las mercaderías habían sido trasladadas a la estación Colegiales, donde otro comerciante la había adquirido abonando menos precio.

El doctor Lucas Luna Olmos dispuso el allanamiento del local en que aquéllos estaban establecidos, de donde fueron secuestrados elementos de importancia para la comprobación del delito que se les imputa.

Secuestro de efectos robados

En el mes de abril próximo pasado, ladrones ignorados penetraron al colegio Paraguay 834, y del dormitorio ocupado por el misionero Juan Gossn, hurtaron un reloj y cadena de oro. La policía de investigaciones tuvo conocimiento de que la alhaja había sido enajenada en una fonda establecida en el Paseo de Julio al llegar a la calle Charcas, de donde fué secuestrada ayer por el subcomisario Miguel Peire.

Disparo de revólver

Braulio Alejandro Maissonave, peón de las obras que se construyen en el arroyo Cildáñez, ubicado en la avenida Alberdi y la calle Escalada, ayer, a las 4 de la tarde, fué agredido por otro peón que se encontraba en estado de ebriedad, quien con un revólver le disparó un tiro, sin lograr herirlo.

Interrogado Maissonave sobre las causas que motivaron el hecho, manifestó ignorarlas, suponiendo que aquél obró impulsado por el alcohol.

Hallazgo de un herido

En la calle Pampa, entre las de Ramsay y Maciel, ayer, a las 6.40 de la tarde, un vigilante de la sección 29.a, halló tendido sobre el suelo y con una herida de arma cortante en la mejilla izquierda a Angel Carraza, italiano, de 38 años de edad.

Debido al manifiesto estado de ebriedad en que se hallaba Carraza, no fué posible interrogarlo con respecto a la procedencia de la herida; fué llevado al hospital Pirovano.

Fatal accidente a un niño

Anteayer por la mañana, de la casa Gurruchaga 461 fué solicitada la presencia de un médico para asistir a un niño que se hallaba enfermo, según se le informó, de parálisis. El facultativo lo atendió, pero ayer a las 8 a. m., el niño, que se llamaba Nezin Franco, dejó de existir. La policía de la sección 21.ª que tuvo conocimiento de lo ocurrido por denuncia del médico aludido, comprobó que el extinto había sido víctima de un accidente, al recibir una fuerte descarga eléctrica, tocando por descuido un hilo de la instalación de la luz. El pequeño cadáver fué llevado a la Morgue.

Accidente a un oficial de policía

Ayer, en la avenida Alcorta y la calle Labardén, costaló el caballo que montaba el oficial inspector de la comisaría 34.ª Nicolás Cosentino. Este sufrió heridas en el cuerpo y en la pierna derecha, de las que se asiste en el hospital Ramos Mejía.

Las víctimas del cuento

Victorio Ruggero, domiciliado Billinghurst 980, concurrió a la sección 19.ª y expuso que en la cancha de bochas Paraguay 3446 le han estafado 900 pesos.

Acusa como autores del delito a tres individuos a quienes no conoce.

Accidentes del tráfico

Pablo Griffero, con el automóvil de alquiler que dirigía, en la esquina de las calles Amenábar y Monroe embistió al ciclista Juan Caperelli, quien sufrió heridas graves en distintas partes del cuerpo.

La víctima fué llevada al hospital Pirovano.

Hombre herido por una mujer

En el departamento 6, de la casa Rivadavia 2944, Juan Trobal, por cuestiones de índole privada, sostuvo un violento altercado con Antonia Bonet, con quien vivía desde hace veinte años. En el calor de la discusión, Antonia se apoderó de un cuchillo de mesa y atacó a Juan, ocasionándole algunas heridas en el rostro y en las manos. La víctima fué curada por la Asistencia Pública y la heridora se encuentra detenida en la comisaría 10.ª.

INSTRUCCION PUBLICA

Internado La Fraternidad — Los doctores Zubiaur Larroque y Reibel, en representación del internado La Fraternidad, de Concepción del Uruguay, se entrevistaron ayer con el Ministro de Instrucción Pública, a quien sometieron un plan de constitución de la escuela de artes y oficios que funcionará anexa a ese establecimiento, aprovechando para ello los salones, muebles, útiles y demás elementos de la escuela intermedia que se había organizado en el mismo local de La Fraternidad.

Colegio nacional Mariano Moreno—Los cursos de extensión universitaria —La dirección de los cursos de extensión universitaria, que se dictan en el colegio nacional Mariano Moreno, ha resuelto modificar el horario de esos cursos, en la forma que los alumnos puedan informarse en el local del colegio. Para esta noche regirá el horario acostumbrado.

Asociaciones confederadas del magisterio—En asamblea de delegados del Centro Nacional de Maestros, Liga Nacional de Educación, Liga Nacional de Maestros, Círculo de Profesores Normales, Magisterio Nocturno, Maestros de Escuelas Militares y Profesores de Educación Física, realizada por iniciativa del primero de estos centros, se resolvió confederar los mismos para efectuar en común obra en favor del mejoramiento de la situación del magisterio y de la enseñanza en general.

La sociedad resultante de esta confederación será denominada Asociaciones Confederadas del Magisterio, cuyo gobierno estará a cargo de una comisión de delegados de cada una de las asociaciones adheridas.

Colegios incorporados — Han sido incorporados por el Poder Ejecutivo: al colegio nacional Avellaneda, los tres primeros años nacionales del instituto Presidente Roque Sáenz Peña; al mismo colegio y a las escuelas normales 2 y 4, el colegio de huérfanos militares, y al colegio nacional Rivadavia, el instituto Euskal-Echea, de Llavallol.

Nombramientos — Por decreto de ayer, el Poder Ejecutivo ha nombrado profesora de economía doméstica de la escuela profesional de Catamarca, a la señora Flora C. de Gandini y ayudante de gabinete de la escuela industrial de Santa Fe, al señor Julio Salaber.

ARTE Y TEATRO

Colón—Esta noche se pondrá en escena "Mignon" de Thomas, en cuya interpretación tomará parte la señora María Barrientos, quien tendrá a su cargo el papel de Felina con el cual tuvo tan señalado éxito hace cuatro años, en el mismo teatro.

La parte de Mignon en vez de ser cantada por una mezzo-soprano, será desempeñada por la señora Vallín Pardo, a la cual—según se nos informa—le ha valido éxitos sonados en importantes teatros de Europa.

Lotario será el bajo Marcel Journet, y el tenor Hackeff, hará de Guillermo.

El espectáculo será dirigido por el maestro Franco Paolantonio.

Odeón—Esta noche, con el estreno de la opereta en tres actos "La embajadora", del maestro Jiménez, se presentará la compañía que dirige el maestro Ventura y que actuó anteriormente en el Marconi.

—Ha quedado definitivamente resuelto que la compañía del teatro Lara, de Madrid, que había de realizar en el teatro de la Opera la temporada anunciada, lo efectúe en el Odeón, donde también y después de la presentación de la misma, dará sus conciertos el pianista Rubinstein.

Concierto—La señora Alba Secco dió ayer su anunciado concierto ante numeroso público que aplaudió mucho a la pianista.

Se trata de una ejecutante de buenas condiciones que reveló en varias obras, sobre todo, en la sonata op. 53, de Beethoven, y en la balada, "en sol menor", de Chopin, interpretadas con brío y colorido.

BIBLIOGRAFIA

TRABAJOS DEL CONGRESO DE INGENIERIA — Ha sido editado el primer volumen con los trabajos del congreso de ingeniería, en el que se hace la relación general del funcionamiento del mismo.

El tomo publicado da cuenta de los trabajos de iniciación, organización y propaganda; y luego de las sesiones celebradas por las diversas secciones, en cuyas actas figuran los debates ocasionados por estudios presentados, cuyos títulos y autores se designan.

En la lista de votos aprobados por el congreso, hallarán las autoridades nacionales, provinciales y comunales, el planteo de muchos problemas relativos a obras públicas que, si se llevan a efecto, contribuirán muy eficazmente al progreso del país. Tales serían, por ejemplo, las cuestiones relativas al petróleo de Comodoro Rivadavia, cuya importancia económica para el país es de todos conocida; a los silos; a las construcciones rurales, y todas la que se refieren a puertos, ferrocarriles, carreteras, etc.

El volumen publicado consta de 500 páginas, y está ilustrado por varios fotograbados muy interesantes. Se ha editado bajo la dirección del ingeniero S. E. Barabino.

"VERBUM" — Se publicó ayer el volumen correspondiente a los meses de mayo y junio últimos, de la revista "Verbum", órgano del Centro Estudiantes de Filosofía y Letras; entre otros trabajos contiene los siguientes: El director, "En busca de maestros"; Rodolfo Senet, "Diferencia entre percepción, sensación e idea"; Arturo Vázquez Cey, "Canto a Almafuerte"; María Alcira Villegas, "Enseñanza del castellano"; Jorge M. Rhode, "Estudios latinos"; Samuel E. Bermann, "Raquel Camaña: sus conceptos "educacionales"; José Enrique Rodó, "El nuevo Ariel"; Adolfo Korn Villafañe, "La literatura del porvenir"; Camilo Morel, "Indicaciones bibliográficas para el estudio de la estética"; y notas bibliográficas e información de la labor de dicho centro.

RETRATOS IMAGINARIOS — Bajo este título el señor Antonio Aita ha reunido en un elegante volumen una serie de cuentos cortos y perfiles de tipos bien esbozados, que hacen interesante y fácil su lectura.

Con mucha corrección de estilo trata el autor de sugerir situaciones espirituales bien inspiradas al ánimo del lector, y lo consigue en buena parte, siendo la característica más encomiable de los retratos imaginarios que perfila su sencillez y claridad.

BOLETINES Y TRABAJOS DE LA SOCIEDAD DE CIRUGIA — Acaba de editarse el primer tomo de esta publicación, órgano de la sociedad de Cirugía de Buenos Aires, que se propone así dejar constancia de su existencia y desarrollo como institución de esa rama de la ciencia.

Contiene, además del acta de fundación y estatutos y reglamento de la sociedad, la crónica de las sesiones celebradas en los años 1913 y 1914, con inclusión de algunos trabajos por extenso. Esos trabajos, recidiones de artículos publicados por los autores en revistas de medicina, han sido adaptados convenientemente, sin alterarlos en su esencia, a los fines que persigue la nueva publicación. Esta mantiene, por lo demás, un carácter estrictamente científico, destinada al cuerpo médico y en especial a los cirujanos.

En el presente número aparecen importantes trabajos de los facultativos Enrique Finochietto, director del boletín, M. Herrera Vegas, R. A. Morotá, P. Chutro, J. M. Jorge (hijo), F. I. Castro, S. A. Marino, M. Viñas, M. Sussini, J. D. Granwell, P. Palma, J. Paseron, A. J. Celecia, B. Maraini.

La presentación tipográfica, la nitidez de los grabados y la ordenación general del volumen, que alcanza a 350 páginas, completan sus méritos, pudiéndoselo comparar sin desventaja con los boletines y memorias de la sociedad de Cirugía de París, que constituyen quizá el mejor modelo en su género.

"Boletines y trabajos de la sociedad de Cirugía de Buenos Aires", es una publicación digna de la sociedad científica que la auspicia y que se propone editarla en lo futuro después de cada una de sus sesiones.

PUBLICACIONES DIVERSAS — Hemos recibido un ejemplar de cada una de las publicaciones siguientes de reciente edición: Siluetas Femeninas (primera serie), por Perfecto Miguez. Plan de explotación. Trabajos generales y mejoras a ejecutarse en la Escuela de Agricultura de Casilda, por Silvio Spangenberg. Almanaque Riera para 1917. Catálogo general de la Biblioteca Popular Sarmiento de Rafaela. Taquigrafía sistema Pitman, por F. García Beltrán. Juicios y opiniones. Las misiones de la Patagonia y la civilización del indio, conferencia por el doctor Angel M. Jiménez. El trabajo en los establecimientos de asistencia social, informe por el diputado Angel M. Jiménez. El terrorismo austriaco en Bohemia, con una introducción por el profesor T. G. Masaryk, diputado checo al Parlamento austriaco. Ciudadanía conferida a los extranjeros, por Alfredo L. Spinetto. Los precursores del socialismo en la República Argentina, por Angel M. Jiménez. Proyecto de una ley nacional de bancarrotas, por los doctores Juan Carlos Cruz y Félix Martín y Herrera. La vacuna y sus funestas consecuencias, por Antonio Rodríguez Díaz. La verdad en marcha, por José Vila. Relación general del funcionamiento del primer Congreso Nacional de Ingeniería, por el ingeniero Santiago E. Barabino. Historia de las naciones, cuaderno número 8. "O corte das mattas e a exportaçao das madeiras brasileiras", publicación de la sociedad nacional de agricultura de Río de Janeiro. Boletín número 1 de la Cámara Agrícola Nacional Jalisciense, México. Ocho comunicaciones a la Asociación española para el progreso de las ciencias. (Congreso de Sevilla, 1917), por el doctor Salvador Velásquez de Castro y Pérez. Programa para exámenes en la asignatura de historia de las instituciones políticas y civiles de América de la Universidad de Madrid. Clave del Universo, por Angel Carrolaga, de Avila, España. "The present tendencies of spanish literature", por Rafael Altamira. "The share of spain in the history of the Pacific ocean", por Rafael Altamira y Crevea.

PROVINCIA DE SANTA FE

CONFLICTO AGRARIO DE SANTA FE

LAS GESTIONES DEL MEDIADOR

Informe oficial

El señor Emilio Lahitte, director de economía rural y estadística, en su carácter de tal y de mediador en el conflicto agrario producido el mes anterior en la provincia de Santa Fe, dirigió ayer un informe al Ministerio de Agricultura, dando cuenta de la gestión por él realizada con tal motivo.

Sin desconocer las fundadas aspiraciones de los colonos, dice, ni quitar importancia alguna al conflicto que se ha dado en llamar huelga de agricultores, confieso que he prestado con preferencia toda mi atención a las causas de este estado de cosas, latente desde hace tiempo y que empezó a manifestarse ruidosamente en el año 1912, con actos que revelaban bien claramente que la pacificación momentánea de estos movimientos no resolvía la grave cuestión económica que entrañan.

Aunque con tenaz insistencia, añade que tiene que molestar la atención del Ministro de Agricultura recordando algunos antecedentes que consigna en un memorial que adjunta.

Según nuestros informes, en este documento se puntualizan las causas aparentes y las reales del conflicto, los factores determinantes del mismo, y los medios que tiene el gobierno para subsanar aquéllas, mediante leyes agrarias, en primer término.

En el informe de que hemos dado cuenta antes, el señor Lahitte expresa también lo siguiente:

La sociedad denomina Federación Agraria Argentina solicitó mi concurso en representación de los colonos que forman dicha asociación, para mediar amigablemente en su conflicto con los propietarios de las tierras que arriendan o explotan en aparcería.

Autorizado por V. E. para aceptar esta misión con especial encargo de estudiar las causas del conflicto, sus efectos inmediatos en la producción agrícola, así como sus orígenes, las consecuencias de carácter económico en su más amplio concepto, me trasladé a la provincia de Santa Fe, para orientar mi acción ocurriendo a las personas y corporaciones más habilitadas para la información necesaria, esto es, a la Bolsa de Comercio, a la comisión de distribución de semillas, a los propietarios directamente interesados en este conflicto.

Por otra parte, solicité y obtuve una conferencia con el gobernador de esa provincia, que se sirvió darme utilísimas informaciones fundadas en el notorio conocimiento que tiene de todo cuanto se refiere a agricultura y colonización. Estas diligencias me permitieron comprobar, desde luego:

Que, en general, tanto los colonos como los propietarios se hallaban animados de buena voluntad para renovar satisfactoriamente los contratos vencidos o modificar las cláusulas de los vigentes.

Que económicamente considerado, el conflicto no asumía proporciones alarmantes por cuanto casi todo el trigo estaba sembrado o por sembrarse, pudiéndose pronosticar algún aumento sobre las sementeras del año pasado.

Las mayores desavenencias procedían de los colonos dedicados a las sementeras de maíz en los departamentos de Caseros, Constitución, General López, etc., etc.

Que el gobierno de la provincia había tomado todas las medidas posibles para garantizar la libertad de trabajo e intervenía eficazmente, por medio de las autoridades locales, a fin de facilitar arreglos entre propietarios y colonos.

Ante esta situación que se resolvía dentro de sus propios elementos, me pareció prudente no desviarla de este camino magnificándola con aparatosa intervención. Procuré entrevistas con varios propietarios y empresarios de colonización en la provincia y en la capital federal, exhortándolos a concesiones recíprocas para llegar a un arreglo, y así lo han hecho muchos directamente con sus arrendatarios o aparceros. Es necesario considerar, a este respecto, que si los colapsos han unificado su acción por medio de la Federación Agraria, que resuelve, por ellos, en todos los casos, los propietarios, por el contrario, consideraron su caso individualmente, según las distintas y muy variadas conveniencias de cada uno, según las condiciones personales del colono, la calidad de la tierra, los propósitos de la explotación, etc., etc. Esta circunstancia habría hecho prácticamente ineficaz, y tal vez, contraproducentes, mis diligencias, si hubiera pretendido "avocarme" la solución de este conflicto, como ha podido desearlo la Federación Agraria. Entre el temor de hacer demasiado y la conveniencia, evidente para mí, de intervenir incidentalmente, he optado por éste último.

De nuestros corresponsales, por telégrafo:

Santa Fe, junio 18 — El ministro doctor Araya, recibió una comunicación del jefe político de Caseros, en la que este funcionario le anuncia que ha quedado resuelto el conflicto agrario en los distritos de Sanford y Campo Casado, puntos donde mayores dificultades ofrecía un arreglo entre los colonos y los tenratenientes, y donde los agitadores huelguistas desplegaban más activa propaganda.

Después de esto, aseguran en la casa de gobierno, que dentro de pocos días el movimiento podrá darse por totalmente terminado en esta provincia.

LEGISLATURA

CAMARA DE SENADORES

Santa Fe, junio 18—El Senado envió una comunicación al Poder Ejecutivo, en la que le hace saber que el miércoles se tratará el asunto de las indemnizaciones, y que se ha resuelto invitar al ministro de Hacienda a esa sesión.

Entre los asu

PROVINCIA DE BUENOS AIRES -- INFORMACION GENERAL

LA HUELGA DE ZARATE

ASAMBLEA DE LOS OBREROS

Rechazo de la propuesta de los frigoríficos

(De nuestro enviado especial)

LA ASAMBLEA DE AYER

Zárate, junio 18—En la cancha de football reuniéronse ayer los obreros en huelga para escuchar la lectura de la propuesta de los frigoríficos al pliego de condiciones presentado. La contestación de los frigoríficos, publicada por LA PRENSA de ayer, ha sido permitido a los obreros, antes de concurrir a la asamblea, formar juicio.

La reunión se realizó en el mayor orden, sin más empleado policial que el comisario de investigaciones señor Santos Rosa, cuya presencia silenciosa garantiza a los obreros no ser molestados en sus reuniones por presiones autoritarias e inconducentes.

La concurrencia de obreros fué tan numerosa como las anteriores, y asistieron, además, numerosos vecinos y comerciantes, interesados en conocer inmediatamente el criterio con que los huelguistas consideraban las propuestas de los frigoríficos.

Abierto el acto, ocupó la tribuna improvisada el delegado de la Federación, León Vic, quien expresó que por fin, después de quince días de huelga, los representantes del frigorífico habían convenido en que era necesario tomar en consideración las reclamaciones de los obreros.

Expresó que por error en su protesta se había referido en la asamblea anterior al doctor Lozana, cuando al mencionar al empleado del Departamento Nacional del Trabajo, quiso referirse a un empleado que acompañaba a aquel funcionario, el que mencionó.

Dispuso el orador que la concurrencia se dividiera en dos grupos, los obreros de la papelera y de la fábrica de ácidos, y los de los frigoríficos.

Los de estos últimos eran los que debían deliberar sobre la contestación dada por los mismos. Y así lo hicieron. Se aceptó el horario de las ocho horas propuestas por el frigorífico Hall, rechazándose el de 9 horas del frigorífico Smithfield.

Se aceptó la abolición de las multas y de la vigilancia en los w. c., aceptándose la prohibición de fumar, pero con la condición de que si al obrero se le prohibe fumar en los talleres, no puedan entrar a éstos inspectores con pipas y fumando, porque tan antihigiénica resulta una y otra cosa, y debe educarse con el ejemplo.

Con un poco de buen humor los obreros declararon que voltearían la pipa a todo inglés que entrara fumando.

Los albañiles no aceptan la subsistencia del trabajo por contrato.

Se resolvió exigir el aumento de salario a los niños.

Se rechazó la propuesta de 35 y 32 centavos por hora para los peones que trabajan a bordo y en tierra, respectivamente, en la carga de los barcos.

Rechazóse también el jornal sobre el personal que trabaja en las cámaras frías.

Al discutirse el jornal de las obreras, éstas rechazaron el que se les ofrece.

El delegado Vic refirióse después a las exigencias de los demás gremios en huelga, manifestando que la fábrica de los señores Palma y Compañía había resuelto clausurar sus talleres antes de hacer concesiones a los obreros.

Y respecto de la papelera manifestó que el gerente les había manifestado tener que consultar a Buenos Aires.

Habló después el delegado Enchamía, quien se refirió a su visita a los obreros de Campana y a la solidaridad que le habían ofrecido.

Declaró que era necesario saber cuál era la capacitación de los obreros de Zárate para pedir la solidaridad, desde que una cosa obliga a la otra, y que para resolver la continuación de la huelga los obreros debían estudiar esas circunstancias.

Habló otro obrero, que pidió se aceptaran las proposiciones de los frigoríficos, lo que no fué aceptado.

Se resolvió esperar a pasado mañana para deliberar definitivamente.

EL DIRECTOR DE TRABAJO DE LA PROVINCIA

Zárate, junio 18—Resuelto por los obreros el rechazo de las proposiciones de los frigoríficos, el doctor Condomí Alcorta, director del Departamento del Trabajo de la provincia, resolvió regresar a La Plata para conferenciar con el interventor.

Regresó también el doctor Lezana, director del Departamento Nacional del Trabajo, como así también el delegado de la Federación Obrera, León Vic, que ya a conferenciar con los directores del frigorífico Smithfield, a fin de obtener mejoras en las propuestas.

El doctor Condomí Alcorta, con quien hemos conversado momentos antes de salir, a propósito del rechazo de los obreros de las propuestas de los frigoríficos, nos ha manifestado que ese rechazo lo atribuye a dos causas:

1.ª A que en la asamblea la gran mayoría de los obreros del frigorífico Smithfield, intervinieron resolviendo asuntos del frigorífico Hall, razón por la que se produjeron confusiones en el momento de votar.

2.ª A que se presentaron nuevas exigencias por los obreros, no formuladas en la iniciación de la huelga, y las que no pudieron ser estudiadas en las conferencias con los directores.

El doctor Condomí Alcorta abriga el convencimiento de que en la reunión del miércoles se allanarán las dificultades, resolviéndose la huelga.

NUEVA HUELGA

Zárate, junio 18—Por error de trasmisión se dijo ayer que los carniceros se iban a declarar en huelga, cuando se han declarado los carpinteros.

ESTADO DEL MOVIMIENTO—NECESIDAD DE CONCILIAR

Quince días de huelga de cinco mil obreros, que por razones de familia constituyen la mitad de la población de la ciudad de Zárate, la tensión de los espíritus, las intransigencias de los capitalistas y obreros, manifestadas ayer en las proposiciones y su rechazo, fundan la convicción de que la conciliación es lo que puede resolver el conflicto y es lo que aconsejamos con autoridad y austeridad para ello.

Los frigoríficos, fábricas y obreros han de abandonar los extremos, desde que la persistencia en los mismos perjudica a todos.

Si bien es cierto que no es posible aumentar los salarios en la proporción que lo piden los obreros, las condiciones de trabajo pueden, sin embargo, mejorarse, para facilitar la vuelta al trabajo de aquéllos, que no deben olvidar por su parte, que si la carestía de la vida, la exigüidad del jornal y otras causas morales les llevó al movimiento, la duración indefinida de éste les precipita en necesidades y en circunstancias que no podrán salvar por mucho tiempo, aún en el supuesto de obtener todo lo que piden por ahora.

No es posible que los obreros modifiquen de continuo sus exigencias, porque hacen infructuosa la labor de la comisión de la huelga, que resulta desautorizada en las gestiones que realiza.

Es la concordia, con el sentimiento de la responsabilidad bien definida, la que puede resolver la huelga, y ese es el criterio que patronos y obreros deben adoptar.

DECLARACION DE LA FEDERACION OBRERA REGIONAL ARGENTINA.

Este organismo obrero nos ha presentado la siguiente declaración formulada con respecto a la huelga de Zárate:

De acuerdo con el informe presentado por el ciudadano Francisco J. García, enviado a Zárate como delegado de esta Federación ante los obreros huelguistas de los frigoríficos, este consejo resuelve abstenerse de tomar participación en dicho movimiento, hasta tanto los mismos obreros interesados se dirijan directamente a la Federación Obrera Regional Argentina, calle México 2070, a los efectos de la solidaridad correspondiente.

LICITACION DE TITULOS

En el despacho del ministro de Hacienda se realizó ayer a las 3 de la tarde la apertura de propuestas para la licitación, a fin de rescatar de la circulación títulos de 3 y 3 1|2 por ciento de interés de las leyes de 28 de diciembre de 1906 y 22 de junio de 1909, por valor de 27.900 libras esterlinas. Al acto concurrieron los siguientes proponentes:

Carlos Servente, 3.400 libras esterlinas a 45.90 por ciento; 1.060 a 46.50, M. de la Fuente, 8.000 a 44.75; Banco Germánico de la América del Sur, 4.000 a 46.50; Alberto Weyss, 2.100 a 46.50; id 900 a 47. Total de libras esterlinas propuestas, 19.460.

También en Londres, ante los banqueros Behring Brothers ha debido efectuarse ayer, a la misma hora, la apertura de propuestas, de manera que la suma licitada se cubrirá fácilmente.

RESOLUCION INJUSTIFICADA

El interventor nacional, entre otras resoluciones sobre desplazamiento de empleados, ha substituído al jefe del registro civil de Necochea, en forma extraña y sin motivo que lo justifique.

El mencionado jefe, escribano nacional Pedro Abel Monasterio, no ha renunciado el cargo, ni tampoco ha sido exonerado, declarado cesante o trasladado a otro punto de la provincia, ni menos ascendido, a pesar de su excelente hoja de servicios.

Sin embargo, ha sido designado jefe de la oficina del registro civil de Necochea, el escribano provincial Francisco Uzal. La única comunicación recibida por el señor Monasterio, es una nota que le entregó su reemplazante, por la cual se le ordena que entregue a éste la oficina.

La medida, en esa forma, tiene los caracteres de un despojo, con la circunstancia agravante de que el señor Monasterio es uno de los pocos jefes de registro civil con título de escribano nacional otorgado por la Universidad de Buenos Aires, donde fué el alumno que obtuvo el mejor promedio de clasificaciones, y por otra parte, ha sido recomendado a la superioridad, en diversas ocasiones, por los inspectores que han visitado la oficina del registro civil de Necochea, en virtud de la corrección, actividad e inteligencia con que desempeñaba sus funciones.

Con estos antecedentes, es de creer que la resolución que comentamos ha tenido su origen en un error, que la intervención no tardará en reparar.

EN LOS MUNICIPIOS

Abaratamiento de consumos en La Plata

El intendente municipal, continuó ayer ocupándose del abaratamiento de los artículos de consumo.

En las ferias de hoy se venderá pejerrey a 30, 35 y 40 centavos el kilo, según el tamaño. No ha sido posible a la intendencia conseguir del gremio de panaderos que rebaje el precio del artículo, y posteriormente se llegará a municipalizarlo, a fin de que el vecindario no carezca de él. Varios almaceneros han solicitado puestos en la feria para expender artículos de consumo, con sólo un centavo de ganancia.

El cuerpo de inspectores vigila la feria establecida en la calle 60, de 5 a 12, para que los precios no dejen de exhibirse en tableros a la entrada y frente a cada puesto.

—En la sesión de hoy, el concejo deliberante considerará el despacho de la comisión de hacienda sobre la higienización de la leche, y por otra parte tratará el despacho de la comisión designada para el estudio de la creación de un refugio para menores.

Radicación de un facultativo en Duggan

Duggan (San Antonio de Areco), junio 18—Con la radicación del doctor José Mantone en este pueblo, se ha subsanado la falta de asistencia médica.

Municipalidad de Vicente López

Un grupo de vecino del partido de Vicente López, nos manifestó ayer que causa allí perjuicios la acefalía de la municipalidad. El 26 de abril próximo pasado, con motivo del decreto de intervención, el presidente de la municipalidad, señor A. C. Gandulfo, y los demás concejales, se retiraron en masa, y aquélla quedó a cargo del secretario de la corporación.

INFORMACION AGROPECUARIA

SIEMBRA DE PAPAS

COMPRA COLECTIVA DE SEMILLA

En la oficina del agrónomo regional de La Plata, se ha abierto un registro para anotar a los agricultores, quinteros o simples aficionados que resuelvan "sembrar patatas" en la próxima temporada.

Los interesados deben enviar los siguientes datos, nombre, superficie a sembrar, cantidad de semilla que comprará, y ubicación de la propiedad y si el interesado es arrendatario, aparcero o propietario.

Para abaratar la producción es indispensable comenzar por suprimir los intermediarios y adquirir las semillas directamente a los productores de Balcarce, Mar del Plata o de otros puntos.

El objeto buscado es adquirir colectivamente la cantidad de semillas de patatas necesarias y al mismo tiempo elegir las clases superiores como semillas y al más bajo precio, reduciendo en cuanto sea posible los gastos.

Una vez reunidos los nombres de los quinteros y agricultores, se estará en condiciones de reunirse, a fin de nombrar una comisión caracterizada que correría con todos los trabajos para llegar al propósito que se persigue.

Los pedidos deben dirigirse a la oficina del agrónomo de La Plata, calle 42, número 330.

EXPOSICION DE AVES

Prosiguen con empeño los trabajos para la realización del XVII concurso avícola a realizarse en La Plata los días 9 a 13 de julio.

Los pedidos van llegando con un poco de retardo, lo que obligará a postergar la clausura de la inscripción hasta el 30 del corriente.

A los valiosos premios ya conseguidos se agregan los siguientes: premio Estímulo, copa de plata, donado por el interventor nacional, que se adjudicará al mejor conjunto de razas ponedoras (Leghorn, Wyandott, Minorcas, Catalanas del Prat, Plymouth Rock, Andaluzas y Caras blancas.

Premio Rode Island, medalla de plata, donada por el señor José Luis Cantilo, al mejor trío de aves de esa raza.

Premio Propaganda, copa de plata, donada por los señores Cassels y Cía., al mejor conjunto de Orpington, de variedad.

Palomas mensajeras: primer premio, un reloj de plata, donado por la casa Piccardo y Cía.

Falta aun adjudicar los premios Ministerios de Gobierno y Hacienda y el premio Provincia de Buenos Aires, consistentes en grandes medallas de oro.

Muerte de un elefante en La Plata

Ayer murió en el jardín zoológico de La Plata, uno de los elefantes que en 1908 se adquirieron en Londres por 10.000 pesos.

El elefante tenía dos hermosos colmillos, uno de 1.80 de largo y el otro de 1.60.

La semilla oficial en Chivilcoy—Entrega de pedidos

Chivilcoy, junio 18—Las semillas de trigo acordadas por el gobierno a los agricultores han llegado a las estaciones La Rica y Gorostiaga, desde la estación Bordenave, en el Sur de la provincia, y a pesar de su buena calidad se teme que el rendimiento de la cosecha disminuya por razones de diferencia de clima y terreno.

La cantidad de semilla que se distribuirá en el partido es la siguiente: en las estaciones Benítez, 53.500 kilogramos; Ayacra, 9.300; Chivilcoy, 73.200; Gorostiaga, 37.100; La Rica, 53.600, o sea, un total de 226.900 kilogramos para 3.240 hectáreas.

El Banco de la Nación contribuye a salvar la situación con eficacia. Su gerente, señor Francisco del Sol, atiende diferentemente a los solicitantes de dinero para adquirir semilla, y ha despachado hasta la fecha 75 solicitudes, con cuyo importe se podrán sembrar 3.455 hectáreas de trigo.

CRONICA SOCIAL

(Información de La Plata)

DEMOSTRACION—Un núcleo de amigos del doctor David Cordeviola, le ofrecerán en breve una comida en uno de los hoteles de esta ciudad, como despedida de la vida de soltero.

BENEFICIO TEATRAL—Próximamente se realizará en el teatro Ideal una función extraordinaria, a beneficio de la sociedad Sopa del Niño. El producto de la fiesta se destinará a la compra de ropa para los niños que socorre dicha institución.

ENFERMA—Se halla enferma, la señora Angela F. Visconti de della Croce.

NECROLOGIA—Falleció ayer en esta capital el joven Camilo Aurelio, hijo del vecino doctor Camilo Salinas. La noticia de su fallecimiento causó intenso pesar en nuestra sociedad y en los círculos estudiantiles, pues el extinto era singularmente apreciado.

El Centro de Estudiantes del colegio nacional, resolvió designar a sus miembros señores Juan Carlos Dumm, Miguel Agabios, Alberto Saborido Gómez, Juan A. Doratti, Manuel A. Herreros y Luis G. Ferreyra, para velar el cadáver; depositar una corona de flores en el acto del sepelio; dirigir una nota de pésame a la familia del extinto, y designar al señor Manuel P. Garay para que haga uso de la palabra en la necrópolis, en representación del Centro.

En el acto del sepelio, que se efectuará hoy, a las 10 a. m. en la necrópolis local, hará uso de la palabra, en nombre de los compañeros de quinto año del colegio nacional, al que pertenecía el extinto, el alumno Miguel Pereyra, y por los profesores y alumnos del establecimiento, el profesor doctor Rafael Alberto Arrieta.

(De nuestros corresponsales, por telégrafo)

ENLACES—Calfucurá (Coronel Vidal), junio 18—El 30 del corriente será bendecido en Mar del Plata el enlace de la señorita Josefa Zuluaga con el señor Luciano Ugalde. En el acto civil serán testigos, por parte de la novia, los señores José y Severo Zuluaga y por el novio los señores Lucas Navarro y Manuel Freijó.

En la ceremonia religiosa actuarán como padrinos la señora Cayetana Z. de Amelburu, y el señor Eusebio Ugalde.

—El 16 del corriente se efectuó el enlace de la señorita Susana Zuluaga con el señor Isaac Manuel Serantes. El acto se celebró en la intimidad. Los desposados partieron para General Madariaga, donde fijarán su residencia.

Hurlingham (Morón), junio 18—En breve se efectuará el enlace de la señora Elena Berta de Martello, con el señor Remigio Elías Amaya.

DIVERSAS INFORMACIONES — Lomas de Zamora, junio 18—Se ha constituído en esta ciudad una comisión de damas, denominada Comisión Protectora de Niños Pobres, en la siguiente forma:

Presidenta, señora, Manuela B. de Salinas; vicepresidenta, señora J. Antonia Bevione de Corliere; tesorera, señora Juana B. de Galup; secretarias, señoritas Margarita J. Bevione y Sara Galup; vocales, señoritas Mariana M. Schinca, Mercedes Fulle Costa y señora Virginia F. de Garibaldi.

Ramón Blaus (Chivilcoy), junio 18—De ésa han llegado la señora Zenobia R. de Ramallo y la señorita Florinda Tiscornia.

Ramos Mejía (Matanza), junio 18—Se ha celebrado una novena en honor del Corazón de Jesús, con gran asistencia de fieles.

Las señoritas Josefina Pano y Manuela Zoé de Lara, de la congregación del Sagrado Corazón, hicieron una colecta para ayudar a costear las fiestas religiosas que se efectuarán el domingo próximo.

Bernal (Quilmes), junio 18—Sigue enfermo el señor Alejandro Dumont.

—Persiste la mejoría en el estado de salud del señor Ramón Leyguarda.

—Muy mejorada la señorita Leonor Cancela.

NECROLOGIA—Monte, junio 18—Es muy lamentado el fallecimiento del cura párroco señor Benigno Alvarez.

Pilar, junio 18—El 16 del corriente se celebró un funeral de cabo de año en memoria del señor Juan Sanguinetti.

—Hoy se rezaron misas en memoria de los señores Alberto y Domingo Nasarre.

A estas ceremonias asistió numerosa concurrencia, por tratarse de personas que gozaron de generales simpatías en nuestra sociedad.

Bernal (Quilmes), junio 18—Hoy falleció el señor José Monticielli, uno de los más antiguos vecinos de ésta. El extinto había sido jubilado por el ferrocarril del Sud y contaba ochenta años de edad.

Mañana serán inhumados sus restos en el cementerio de Quilmes.

—A la edad de 115 años falleció hoy la señora Ramona Olguín de Camino. Sus restos serán sepultados mañana en Quilmes.

VARIAS NOTICIAS

Colegio de Abogados de La Plata

Se reunió ayer el directorio del Colegio de Abogados de La Plata, y después de resolver diversos asuntos de carácter interno dispuso iniciar una serie de conferencias, persiguiendo así uno de sus propósitos fundamentales. Acordó también significar al ministerio de Gobierno la adhesión del Colegio de Abogados de La Plata al pedido de la institución similar de Bahía Blanca, sobre requisitos para inscripción de títulos, embargos, inhibiciones, etc., y comunicar a ese Colegio de Abogados que se ha adherido a su iniciativa como acto de solidaridad y por sus fundamentos.

Tierras públicas

El ministerio de Hacienda ha dispuesto que la dirección de tierras envíe un empleado al partido de Adolfo Alsina y tome posesión de la quinta 2, sección E, que ocupaba Susana H. de Leishmann cuya concesión se declara caduca.

—La dirección de tierras, de acuerdo con resoluciones del ministerio de Hacienda, ha tomado posesión por intermedio del inspector Werner Rasch, de las chacras fiscales 30, 32, 42, 53, 54, 55, 64 y 85 de la sección B, y 33 de la sección C del partido de Trenque Lauquen.

Las obras de Ameghino

La impresión de las obras y correspondencia científica del sabio Ameghino, de la que hicieron donación a la provincia sus hermanos Juan y Carlos, se encontraba demorada desde hace tiempo, por falta de papel. En consecuencia, el interventor dictó ayer un decreto por el ministerio de Obras Públicas, disponiendo la inversión de 10.000 pesos, con imputación a la ley de 27 de agosto de 1913, que autorizó el gasto.

El taller de impresiones oficiales que realiza el trabajo, tiene listos ya los tomos I a V, y preparada la composición en linotipo de los tomos VI, VII, VIII, y X, por ser el IX un atlas. Además, el señor Alfredo Torcello, compilador de la obra, tiene listos originales para doce tomos.

Montepío Civil

El interventor nacional ha confirmado en sus cargos, pero en comisión, a los vocales del Montepío Civil, doctores Miguel Eugenio Sicardi y Carlos M. Reyna, que cesaban el 17 del corriente.

De esta manera la comisión de Montepío podrá continuar funcionando en beneficio de los numerosos asuntos que se tramitan ante ella.

Oficina postal de San Antonio de Areco

San Antonio de Areco, junio 18—Ha producido desagrado en el vecindario, la medida adoptada por el nuevo jefe de correos, de no hacer reparto de correspondencia los días domingo, por la mañana, como anteriormente.

Deuda de escribanos

Hoy será elevada al ministerio de Hacienda la nómina de los escribanos que no han arreglado sus cuentas por reposición de sellado, a efecto de que la intervención resuelva lo que corresponda.

ENSEÑANZA UNIVERSITARIA

Laboratorio de criminalogía

El consejo académico de la Universidad tiene a estudio un proyecto por el cual se crea un laboratorio de criminalogía en la Facultad de Ciencias Jurídicas y Sociales. Este laboratorio tendrá por principal objeto facilitar a los alumnos el estudio práctico de los elementos que constituyen la ciencia moderna en la orientación mencionada.

Catálogo de la Biblioteca

El director de la biblioteca de la Universidad ha terminado el nuevo catálogo, del cual se ha impreso el primer tomo.

Los promedios de asistencia

Los alumnos de la Facultad de Derecho, han resuelto pedir a las autoridades de la Universidad, la disminución de los promedios de asistencia fijados para las facultades. Se basan en la necesidad de tener en cuenta que la labor de los estudiantes de la Universidad de La Plata, es mucho mayor que la que realizan en las demás de la República, pues se califica al alumno dos veces por año, y al finalizar el curso se le exige examen oral, sin perjuicio de que, todavía, al terminar todas las materias, debe rendir las pruebas generales.

EDUCACION

Creación de una escuela en Martínez de Hoz

Martínez de Hoz (Lincoln), junio 18—A pedido del inspector Feliz Guiñazú, se ha creado una escuela en este pueblo, con lo que se ha llenado una sentida necesidad, por existir 300 niños que no reciben los beneficios de la instrucción.

CRONICA POLICIAL

DESACATO A LA AUTORIDAD EN CHAS

Un muerto y un herido

El agente Prudencio Rodríguez, del destacamento de Chas, jurisdicción de General Belgrano, dió muerto anteayer, de un tiro de revólver, a Juan Larralde e hirió a Ramón Ubieta, quienes habían desacatado sus órdenes.

Según el informe enviado a la jefatura por el comisario de General Belgrano, E. Ubios Imas, Larralde llegó en las primeras horas de la noche a la casa de comercio de Francisco Crisolia y Juan Antonio Colastra y pidió que se le vendiera una botella de cognac, la hizo destapar y bebió varias copas, después de lo cual produjo un desorden, por cuya causa Crisolia llamó al agente Rodríguez y le pidió que lo detuviera.

El agente invitó a Larralde a salir de la casa de negocio, pero éste, lejos de obedecer, lo agredió con un cuchillo, en cuyas circunstancias Ramón Ubieta salió en ayuda del agresor. Rodríguez sacó entonces su revólver e hizo fuego sobre sus agresores, hiriendo a Larralde en la cabeza y a Ubieta en la mano derecha. El primero falleció al ser trasladado a la estación Chas, por el comisario Ubios Imas. El agente Rodríguez y Ubieta han sido detenidos.

Con conocimiento del juez del crimen se instruye el sumario respectivo.

CUESTIONES OBRERAS

Habiéndose reanudado el trabajo en casi todos los campos del partido de General Arenales, y desaparecido por lo tanto, los temores de violencia y coacciones, la jefatura de policía dispuso ayer el regreso del refuerzo de tropas enviado para mantener el orden.

—En Barisso se realizaron varias conferencias de propaganda, a fin de organizar la sociedad de resistencia de los obreros de los frigoríficos Armour y Swift.

No obstante que se proyecta una huelga entre algunos dirigentes, el movimiento iniciado no cuenta con simpatías entre los obreros. De efectuarse, tendrá que subordinarse a las ventajas que obtengan los trabajadores de los frigoríficos de Zárate.

TENTATIVA DE FUGA DE UN PENADO

Anteayer, a las 11 y 50 a. m., en el kilómetro 142, jurisdicción de General Belgrano, el penado Carmelo Marcozze, que era conducido en tren con destino a Sierra Chica, se arrojó por una ventanilla. El agente Severo Saldaño, que lo acompañaba, se arrojó también a efecto de detenerlo, pero tuvo la desgracia de caer y producirse lesiones graves en el frontal izquierdo, parietal y mano derecha, por lo que se le trasladó al hospital de Las Flores.

El penado fué detenido por el sargento José Lino Arce.

ACCIDENTE FATAL EN TANDIL

Ayer, en Tandil, en circunstancias en que Vicola Polito cazaba en un camino general, se escapó un tiro de su escopeta, cuyo proyectil lo hirió en el ojo derecho y le atravesó el cráneo, lo que le ocasionó una muerte instantánea.

Huelga de fosforeros en Tigre

Algunos operarios de la fábrica de fósforos de madera ubicada en el Tigre, de los señores Riber B. Lagerquist y Cía., por disconformidad con algunas disposiciones de los patrones, resolvieron declararse en huelga, observando una actitud pacífica.

Aprovisionamiento de cárceles y policía

En el ministerio de Gobierno se realizó ayer la licitación para el aprovisionamiento de víveres a los establecimientos carcelarios y cuerpos de policía, por lo que resta del año.

Para la galleta no se presentó ninguna propuesta. Para la carne las propuestas oscilaron entre 32 y 35 centavos el kilo, en La Plata, y 42 en Dolores. En la licitación de 320.000 kilos de harina, fué aprobada una propuesta de 2.90 los 10 kilos, con 5 por ciento de descuento si el pago es de 15 días, y 3 al es a 90.

Comisaría en Rauch

Rauch junio 18—Se ha hecho cargo de la comisaría local, el nuevo comisario Rodil Vila, de quien se espera una acción eficaz en el desempeño de sus funciones.

Violación de domicilio en Mar del Plata — El autor herido

En Mar del Plata, anteanoche, a las 11 y 30, Jesús García hizo dos disparos de revólver contra José Serrano Enríquez, quien había violado su domicilio, y le ocasionó una herida grave.

Serrano parece estar atacado de enajenación mental. El herido ha sido detenido.

La subcomisaría de Bonifacio

Bonifacio (Guaminí), junio 18—Es necesario que la subcomisaría local sea provista de muebles útiles y se le traslade a un local más apropiado que el que ocupa en la casa municipal. En el despacho para el público hemos visto libros de archivos, sumarios y otros, amontonados en los rincones y cubiertos de polvo, así como recados, damajuanas, bolsas y otras cosas que no deben estar en un despacho policial.

MOVIMIENTO POLITICO

Unión Cívica Radical

Ituzaingó (Morón), junio 18 — El comité radical ha sido reorganizado en la siguiente forma:

Presidente, Santiago Ratti; vicepresidente, doctor Tomás F. Villamayor; secretarios, Enrique Sevini y Héctor Ríos; delegados, Samuel Sevini y Luis A Testa, y varios vocales.

Ramos Mejía (Matanza), junio 18 — Ha sido renovada la comisión directiva del subcomité radical en la siguiente forma:

Presidente, Manuel J. Guerrero; vicepresidente, Lindor Delfino; vicepresidente segundo, contralmirante A. M. Díaz; secretario general, Horacio E. Ballester Peña; secretarios, Elías L. Wissocqu y Alfredo Metelli; tesorero, Juan E. Gluson; protesorero, Andrés Parodi (hijo), y varios vocales.

TRIBUNALES

Juzgado federal de La Plata

El juez federal de La Plata, doctor Zavalía, dictó ayer sentencia en la demanda seguida por Sara Maldonado de Rivarola contra Aquileo y Carlos A. Colombo, por reivindicación de un campo. El juez no hace lugar a la prescripción alegada, ni tampoco a la acción deducida.

Justicia del crimen

El juez del crimen doctor Julio M. Facio, por la secretaría Jones, falló ayer la causa seguida contra Ambrosio Quinteros, Servitiano Guerrero y Domingo Saavedra, acusados por tentativa de robo y disparo de armas en Campana. El juez condena al primero a ocho meses de arresto, al segundo a tres años de prisión, y absuelve de culpa y cargo a Saavedra.

Asuntos comerciales

El juez doctor Reynal O'Connor, por la secretaría Ubios Umas, decretó ayer la convocatoria de acreedores pedida por Samuel Figman. Sorteó al contador Juan Penacchi y designó interventores al Banco de la Nación y al señor Julio S. Sumiz.

—Santiago Ubiña, comerciante de Sáenz Peña, ha pedido que se declare su falencia ante el juzgado del doctor Gnecco, secretaría Castagnet. Manifiesta un activo de 8.847 pesos con 72 centavos, para responder a un pasivo de 7.477 pesos.

—El 25 del corriente, a la 1 p. m., se realizará la junta de acreedores del concurso civil de Roberto Lands y María Rojas de Lands; el 28, a la 1 p. m., la de la convocatoria de Miguel Angel Livingston, y a las 2 p. m. del mismo día, la de Sebastián Miyar.

OBSERVACIONES METEOROLOGICAS

Instalación especial de LA PRENSA

Termómetro		Barómetro
A las 8 a. m. hoy 6.5		A las 8 a. m. hoy 767.6
Ayer 6 a. m. 6.6		Ayer 6 a. m. 771.0
12 m. 10.0		12 m. 769.8
6 p. m. 9.6		6 p. m 770.0
12 p. m. 6.6		12 p. m. 769.8

A las 3 a. m. de hoy

VIENTO	Noreste	
CIELO	Despejado	
SOL	Sale:	6.45 a. m.
	Se pone:	4.30 p. m.
LUNA	Sale:	11.00 a. m.
	Se pone:	9.10 p. m.

Dirección del viento: N., NE., con una velocidad media de 11 kilómetros por hora. A las 12 de la noche soplaba viento SE.

Humedad: 79.

Observatorio astronómico de La Plata — Datos de las 7 a. m. — Presión atmosférica; a cero grado y al nivel del mar, 772.27 mm.; temperatura, 5.1; humedad relativa, 80 por ciento; tensión del vapor de agua, 5.33 mm.; viento; dirección, NE.; velocidad por hora, 14 kilómetros.

Datos de las 2 p. m. — Presión atmosférica; a cero grado y al nivel del mar, 770.56 mm.; temperatura, 9.8; humedad relativa, 66 por ciento; tensión del vapor de agua, 6.3 mm.; viento; dirección, NO.; velocidad por hora, 16 kilómetros.

SINOPSIS DEL TIEMPO

Datos de la oficina meteorológica nacional hasta anoche a las 8.

Reina tiempo bueno en toda la República. Prevalecen vientos principalmente del Este en las provincias del Norte y del Norte en el resto del país.

La temperatura ha subido varios grados en las regiones del Sudoeste; en las demás partes há habido un leve ascenso o poco cambio. En todas las provincias está varios grados bajo la normal.

El barómetro está bajando lentamente en todas las regiones. Está más alta (771 mm.) en el Nordeste de Buenos Aires, y más baja (756 mm.) en Santa Cruz.

Pronóstico: Tiempo bueno, con temperatura en ascenso en toda la República.

NOTICIAS UNIVERSITARIAS

Facultad de Medicina

ELECCION DE VICEDECANO

El consejo directivo de la Facultad de Ciencias Médicas ha sido citado para el 20 del corriente, con objeto de elegir vicedecano del mismo, por terminar en su mandato el doctor Carlos Malbrán.

COLACION DE GRADOS

La secretaría de esta facultad continúa los preparativos para la próxima colación de grados, la cual se realizará el 1.o de julio.

Como aun falta adjudicar el premio Facultad de Ciencias Médicas" a la mejor tesis, no ha sido posible a la secretaría darnos a conocer la nómina completa de los ex alumnos que han obtenido premios especiales. Entre los ya acordados, figura el de medalla de oro de la escuela de Medicina, otorgada al ex alumno del curso de 1915, doctor Juan Guglielmetti, quien tuvo un promedio de 9.86 puntos en 28 exámenes.

En esta semana los egresados en 1916 designarán al alumno del curso que hará uso de la palabra en nombre de ellos, en el acto de la colación de grados.

Con objeto de designar el orador que ha de representarlos en la colación, los ex alumnos del curso de 1916 se reunirán mañana, a las 5 de la tarde, en la secretaría de la Facultad.

CONFERENCIA PUBLICA

En el salón de actos públicos de esta Facultad, los doctores Cándido Patiño Mayer y Tulio Martini darán esta tarde, a las 5.30, una conferencia pública, sobre "Coma diabético", para optar a una suplencia de la cátedra de clínica médica.

Facultad de Derecho

PERMISOS DE EXAMENES

Mañana vence el plazo señalado por la Facultad de Derecho para retirar, en la secretaría de la misma, los permisos de exámenes complementarios y de conscriptos.

Facultad de Ingeniería

EXAMENES DE PROYECTO FINAL

Mañana, a las 5 de la tarde, se reunirá, en la Facultad de Ciencias Exactas, Físicas y Naturales, la comisión número 19, con objeto de tomar exámenes de proyecto final.

La comisión examinadora número 17 se reunirá el jueves, a las 4.30 de la tarde, para tomar exámenes de proyecto final y considerar algunos proyectos de agrimensura.

Facultad de Ciencias de la Educación

Por decreto del Poder Ejecutivo, ha sido designado catedrático de metodología del dibujo, de la Facultad de Ciencias de la Educación, el señor Celso Latorre.

PERIODISMO

EL CRONISTA, de esta capital — Ha cumplido cuatro años de vida nuestro colega "El Cronista", que aparece en la zona de la Boca y que dedica el progreso y bienestar de ese vecindario, sus mejores energías.

EL SUR, de Puerto Deseado (Territorio de Santa Cruz) — Ha cumplido cuatro años de existencia nuestro apreciable colega "El Sur", órgano noticioso y literario que en Puerto Deseado llena cumplidamente la alta misión que incumbe a la prensa. Defender con dedicación y valentía los intereses del territorio, cumpliendo así las promesas de su programa inicial, que compendiaba aspiraciones que ha sostenido con tesón y que en parte ha visto realizadas, en bien de la comunidad.

Le saludamos al iniciar su quinto año de labor, deseándole prosperidad y larga vida.

EL ECO DE LA VERDAD, de Ensenada (Provincia de Buenos Aires)— El periódico "El Eco de la Verdad" que ve la luz en la Ensenada, cumplió siete años de labor periodística.

EL PROGRESO ESCOLAR, de Río Colorado (Territorio de Río Negro)— Ha aparecido en el pueblo Río Colorado "El Progreso Escolar", publicación que será órgano mensual de la escuela número 18, de esa localidad.

DEPORTES

CARRERAS DE CABALLOS

HIPODROMO ARGENTINO

HANDICAPS

En las carreras handicaps de las reuniones de los días 24 y 29 del corriente mes, se hicieron anoche las siguientes adjudicaciones de peso:

Premio "Papanatas", 2.200 metros—Colenso 62, Sin Rumbo 54, Cacique 58, L'Emigré 53, Embeleco 50, Perlino 49, Faucheur 48, Colmenar 48, R. du Soir 48, Cardigán 47, Chuchín 47, Dividendo 44, Rey Moro 44, Aluminio 44, Aquilón 43, Sirena VI 42, Lady Derby 42, Gracian 42, Calibre 40, Iole 40.

Premio "Grey Eyes", 1.000 metros—Petite Chose 58, Siete y Medio 56, Precoz 53, Prince 48, Chaica 46, Sunday 46, Guillermín 46, Torrent 45, Como 44, Pacará 44, Vino Vino 41, M. Antonietta II 40, Doña Alda 40, Etrusco 40.

Premio "Palpalá", 2.000 metros—Vicente López 60, Diamant 58, Max Linder 57, Colenso 56, Buril 56, Hurgón 55, Well Meant 55, Red Jacket 55, Polavieja 53, Cristalino 52, Banderaló 50, Espartal 48, Krondorf 48, Ronde du Soir 48, Gaiteiro 46, Sin Rumbo 46, Leader 45, Matatías 45, Marken 45, L'Emigré 45, The Lad 42, Curiosity 42, Nuty 42, Miss Tonta 42.

Premio "Aventurero", 1.600 metros—Fachinero 60, Siete y Medio 59, Kick II 57, Full Hand 57, Hurgón 56, Precoz 56, Ton Ton 56, Palpalá 52, Proteo 52, Corchito 50, Sin Rumbo 47, Koenigsberg 44, Curiosity 43, Miss Tonta 43.

Premio "Picacero", 2.800 metros — Buril 60, Retrechero 55, Krondorf 53, Espartal 53, Cracker 52, Ojal 52, Valentón 51, Gaiteiro 51, Ferruco 49, Marlucha 48, San Luis 48, S. V. P. 46, Perlino 40, Faucheur 45.

FOOTBALL

ASOCIACION ARGENTINA DE FOOTBALL

CONCURSOS DE HONOR Y COMPETENCIA

Hoy, a las 10 de la mañana, en la secretaría de la Asociación Argentina de Football se procederá a un sorteo que fijará los partidos que deberán jugarse por los conc

NUESTRO FOLLETIN

El "Royander Goa", pág. 18

hipotecario intervenir en la administración de la propiedad hipotecada cuando ésta, en manos del deudor, no dé la renta que pueda y debe dar para cubrir el capital y los intereses garantizados.

—Los ministros del Poder Ejecutivo están obligados a concurrir a las sesiones de las Cámaras de Senadores y Diputados a requerimiento de estas Cámaras. Sin perjuicio de esto, los ministros pueden concurrir "motu-proprio" a las sesiones de las Cámaras.

Los ministros no presentan proyectos de ley a nombre del Ejecutivo en las sesiones a que concurren. Los proyectos del Poder Ejecutivo son remitidos con mensaje por el Presidente de la Nación a la Cámara respectiva.

BOLETIN DEL DIA

Trasporte de la correspondencia

Se distribuirá correspondencia:

Mañana, de Europa, Canarias y Brasil, en el P. de Satrustegui, con fechas hasta el 24 de mayo.

El 21, de Europa y Brasil, en el Darro, con fechas hasta el 26 de mayo.

El 22, de Europa y Canarias, en el Infanta Isabel de Borbón, con fechas hasta el 6 de junio.

—Se despachará correspondencia:

Hoy, en el Highland Glen, para Gran Bretaña y puertos escandinavos, a las 8 a. m. (alcance 7 p. m.)

El 23, en el Indiana, para Brasil y Europa, a las 8 a. m. (sin alcance).

El 24, en el P. de Satrústegui, para Brasil, Canarias, España, Italia, Portugal, Australia, Nueva Zelandia, Sud Africa y Francia, a las 2 p. m. (alcance 7 p. m.)

El 25, en el Balmes, para Brasil, Canarias y España, a las 8 a. m. (alcance 7 p. m.)

Para la familia de la calle Bolaños

Con destino a la familia indigente domiciliada en la calle Bolaños 200, de cuya situación nos ocupamos hace varios días, la comisaría 25ª ha recibido las siguientes donaciones:

N. N., 1 peso; N. N., 2; N. N., 15; Cervantes N., 1; Samuel Nelly y Marcelo N., 6; N. N., 5; N. N., 10; Alcázar Sturla, 2; Vicente Y. Cetavia, 5; José Delgado, 3; Una nena humanitaria, 1; J. A. Stopriedl, 1; C. P., 10; Jorgito y Rodriguito L., 5; N. N., 4; J. M. B., 1; N. N., 2; Argentino, 2; N. N., 5; Belocchio, 1; N. N., 5; Clorinda P. de Avellaneda, 15; N. N., 5; N. N., 1; N. N., 5; Almas caritativas, 10; A. C. Fiammaria, 1; Varias personas, 35; Varias, 15.65; N. N., 5; N. N., 1; Dos niños, 10; Tres personas, 10, y Paulina N., 5.

De la panadería Rivadavia 8182, propiedad del señor Carles, se le envían diariamente varios kilogramos de pan.

—Hemos recibido con igual destino 20 pesos de P. C. y 5 pesos de C. N.

Asociación Patriótica Infantil

En la última reunión realizada por los miembros de la Asociación Patriótica Infantil, se reorganizó la comisión directiva en la siguiente forma: presidente, Emilio Cordono; vicepresidente, José Dursi; secretario general, Luis Reguero; tesorero, Juan La Rocca, y siete vocales.

Sociedad espiritista "Constancia"

Mañana a las 8.30 de la noche se dará en dicha sociedad, Tucumán 1736, la undécima conferencia, a cargo del señor Manuel Caro. Tema: "¿Qué es el espiritismo?"

La entrada será libre.

BOLSA, BANCA Y COMERCIO

OPERACIONES DE AYER

El valor de $ 100 oro en la Caja de Conversión es de 227.27 papel.

1 argentino ($ pesos oro) vale	$ 11.36	papel
1 peso papel	" 0.44	oro
1 libra esterlina (5.04 pesos oro)	" 21.45	papel
1 moneda de 20 francos ($ 4 oro)	" 9.09	"
1 alfonsino ($ 5 oro)	" 11.36	"
20 marcos (4.94 pesos oro)	" 10.22	"
1 águila	" 22.65	"

OPERACIONES DE TITULOS

Revistió importancia el movimiento efectuado ayer en la Bolsa; los títulos hipotecarios, que obtuvieron el principal interés del mercado, fueron realizados por un total de $ 714.800. Los negocios con fondos públicos sumaron $ 109.700. En la sección acciones continuó el interés por las de empresas industriales.

La condición del mercado es estimó firme, no obstante que el cierre señaló igual número de diferencias en alza y de baja.

La cédula Argentina bajó 30 centavos, a 93.20; la de primera serie subió 30 centavos, a 95.50, y las de segunda serie bajaron 10 centavos, a 93.50. La serie L subió medio punto, a 103.50. Los certificados municipales subieron 30 centavos, a 96.30.

Los consolidados de la provincia de Buenos Aires, segunda serie de 6 por ciento subieron 1 punto, a 81. La serie B del empréstito interno de conversión de la provincia de Buenos Aires bajó 10 centavos, a 82.30. La deuda de Santiago del Estero bajó medio punto, a 75.50.

Los certificados del Banco El Hogar Argentino bajaron 1 punto, a 149. Las acciones Marina Mercante Argentina bajaron 1 punto, a 115. Las acciones de La Franco Argentina subieron 3 puntos, a 120. Las acciones Campos y Quebrachales Puerto Sastre subieron 5 centavos, a 3.15. Las acciones de La Tandilera, por primera vez se cotizaron a 126, o sea con premio de 26 por ciento. Las demás acciones realizadas, lo fueron a los mismos precios anteriores.

PRIMERA RUEDA

Cédula Argentina (ley 8172), 6 por ciento. Contado, $ 94.900 a 95.40, 10.000 a 95.50, 5.500 a 95.40 y 22.000 a 95.50. Para hoy, pesos 30.900 a 95.50, 10.000 a 95.40 y 20.000 a 95.50. Para fin de mes, pesos 40.000 a 95.40, 10.000 a 95.40 y 30.000 a 95.30. Para fin de julio, $ 30.900 a 95.30.

Cédula Argentina, de 1a. serie (ley 9155), 6 por ciento. Contado, $ 31.700 a 95.20 y 29.400 a 95.50.

Cédula Argentina, de 2a. serie (2a. ley 9155), 6 por ciento. Contado, $ 16.500 a 93.90 y 1.500 a 93.50. Para hoy, $ 70.000 a 93.80, y 120.000 a 94.50.

Cédulas serie L, 6 por ciento. Contado, pesos 31.500 a 101.50.

Certificados municipales, 7 por ciento. Contado, $ 14.600 a 96.

Empréstito interno de conversión, de la provincia de Buenos Aires, serie B, 2 y 1/2 por ciento. Contado, $ 50.000 a 82.30.

Certificados Banco El Hogar Argentino, con 50 por ciento pagado. Contado, 7 a 149.

Acciones fábrica de bolsas Salinas hermanos. Contado, 50 a 150.

Acciones compañía de seguros La Franco Argentina. Contado, 50 a 120.

Acciones Marina Mercante Argentina. Para hoy, 150 a 115.

Acciones ordinarias Sociedad Argentina de Edificación. Para hoy, 165 a 35.

SEGUNDA RUEDA

Cédula Argentina (ley 8172), 6 por ciento Para hoy, $ 36.000 a 95.30, y 30.000 a 95.30. Para fin de mes, $ 10.000 a 95.30 y 20.000 a 95.20.

Cédula Argentina, de 2a. serie, (2a. ley 9165), 6 por ciento. Para hoy, $ 74.700 a 93.50.

Cédulas serie L, 6 por ciento. Para fin de julio, $ 6.500 a 100.50.

Certificados municipales, 7 por ciento. Para hoy, $ 5.000 a 96.20 y 48.500 a 96.30.

Deuda consolidada interna de la provincia de Buenos Aires, 2a. serie, 6 por ciento. Para hoy, $ 1.700 a 81.

Deuda consolidada interna de Santiago del Estero, 8 por ciento. Para hoy, $ 20.000 a 75.50.

Acciones Banco de la República (Asunción). Para hoy, 100 a 69.

Acciones La Tandilera (ganadería y productos de lechería). Para hoy, 30 a 125.

Acciones Quebrachales Fusionados. Para hoy, 400 a 67.50.

Acciones sociedad Puerto San Nicolás. Para hoy, 200 a 20.

Acciones Campos y Quebrachales Puerto Sastre, a oro. Para hoy, 500 a 3.15.

TITULOS EN COMPRA Y VENTA

Recibió ayer de oficina de liquidación de la Bolsa de Comercio, estas órdenes:

De compra: acciones La Ibero Platense, frigorífico The Smithfield, Banco Comercial italiano, Banco Francés del Río de la Plata y Mercado de Abasto Proveedor.

De venta: acciones de las compañías de seguros La Previsora, y La Inmobiliaria.

REMATE DE TITULOS

En la Bolsa de Comercio realizó ayer el liquidador oficial, señor Pablo R. Fernández, por cuenta del Banco Francés del Río de la Plata, la venta de títulos en remate de mayor importancia que se conoce hasta la fecha; en total, y no obstante que las acciones de diversas sociedades obtuvieron un valor mínimo, el remate arrojó más de $ 800.000 pesos.

He aquí el resultado del remate:

Títulos depositados en Londres: 6.800 acciones preferidas nominal, y 92.770 ordinarias, 1 libra esterlina cada una; de The Argentine Navigation Co. (Nicolás Mihanovich, Ltda.), a 3 pesos oro sellado cada una.

Títulos depositados en el Banco Francés del Río de la Plata: 5.920 acciones de 10 pesos oro sellado cada una, del establecimiento del Real San Carlos de la Colonia (serie A), a 0.50 oro cada una; 33.168 id id, (serie B), a 0.40 oro cada una; 19.600 acciones de 4 pesos oro sellado cada una, de Campos y Quebrachales Puerto Sastre, de pesos oro 3.15, a 3.25 cada una; 400 acciones de 100 pesos oro cada una, de Quebrachales y Estancias de Puerto Galileo, a pesos oro 50 cada una; 20 acciones de 100 pesos oro cada una, de la compañía La Importadora Austro-Húngara (serie A), a pesos oro 0.10 cada una; 400 acciones de pesos oro 100 cada una, de la Sociedad General de Productos Químicos, Ltda., a 1 centavo cada una; 5.000 acciones de pesos 10 cada una, de Neuquén Proprietary Gold Mines, a pesos 0.02 cada una; 100 acciones de pesos 500 cada una, del Savoy Hotel y Anexos de Tucumán (serie 1a.), a pesos 1 cada una; 100 acciones de pesos 100 cada una, del ferrocarril Rural y Puerto de Resistencia, a pesos 6 cada una; 20 acciones de pesos 100 cada una, de la Compañía Nacional de Carruajes y Automóviles (serie A), a pesos 0.10 cada una; 100 acciones ordinarias de pesos 100 cada una, de la sociedad anónima Monolit (serie A), a pesos 1.50 cada una; 100 acciones preferidas de pesos 100 cada una de la Compañía de Tranvías Eléctricos Buenos Aires (serie A), a pesos 0.05 cada una; 10 acciones preferidas de pesos 100 cada una, de la revista Ilustrada Criolla (serie A), a 1 centavo cada una; 100 acciones fundadoras de pesos 100 cada una, de Ingeniero, La Mendieta (1a. serie), a pesos 55 cada una; 10 certificados de fundador, correspondientes a 100 acciones de Ingeniero La Mendieta, a pesos 12 cada una; 20 acciones de pesos 500 cada una, de Compañía Vitivinícola del Río Negro (1a. serie), a pesos 0.20 cada una; 530 acciones de pesos 100 cada una, de Compañía de Irrigación y Tierras, en Mendoza, a pesos 8 cada una; 500 acciones de pesos 100 cada una, de la Salinera Argentina, a pesos 0.10 cada una; 2.000 acciones preferidas de pesos 5 oro sellado, de la sociedad anónima Exposiciones Internacionales, a 4 centavos oro cada una; 2 acciones preferidas de pesos 100 cada una, de La Industrial, compañía nacional de seguros, a pesos 1 cada una; 1 certificado de pesos 50 cada uno, de acciones preferidas, de la misma, a pesos 0.50; 2 bonos usufructuarios, de la misma, a pesos 0.20 cada una.

Derechos y acciones correspondientes a un lote de títulos nominativos, según detalle: 1 acción fundadora de pesos 1.000, del Club Mar del Plata, a pesos 8.60; 1 vale de 2.000 acciones ordinarias de pesos 10 cada una, del Sindicato de Perforaciones de Comodoro Rivadavia, a 5 centavos cada una; 20 acciones preferidas de pesos 250 cada una de La Edificadora del Sur, Quilmes, a 5 centavos cada una; 1 recibo de participación de pesos 1.000, de la Sociedad Italo-Argentina Leonardo de Vinci Hidrovolador, a pesos 2 cada una, 100 acciones de pesos 100 cada una, del Banco Marítimo del Río de la Plata, (1a. serie), a 5 centavos cada una; 50 acciones de pesos 100 cada una, del Crédito Inmobiliario Banco de Construcciones, Préstamos y Seguros, 15 por ciento pago, sin oferta; 500 acciones de pesos 100 cada una, del teatro General Belgrano, 40 por ciento pagado, sin oferta.

SECCION SOLICITADAS

ANEMICOS — ¿QUERÉIS RECUPERAR vuestra perdida salud? Tomad la "Glicotofina Desanti", y quedaréis convencidos de nuestro consejo. Se encuentra en venta en todas buenas farmac. y droguerías. v24

SECCION NOTABLES

Dr. AMORETTI

Oculista. Enfermedades de los ojos. Anteojos. Jefe de clínica de la Facultad. Servicio del Hosp. de Clínicas. Córdoba 879, de 1 a 4.

La SILUETA

Elegantísimo corsé tricot simili con ballenas aluminio y cuatro ligas de seda, al precio excepcional de $

10.25

Señora, vea este elegante modelo que por su sencillez y flexibilidad, es la última palabra de la perfección.

Unicos introductores:

A la Maison de Lengerie

QUIROGA, VILLAR & Cía.

84 Suipacha

Dr. MACKINTOSH

Jefe del servicio de vías urinarias del Hosp. Fiorito; agregado al mismo servicio en el Hosp. San Roque. Especialista en enf. del riñón, vejiga, próstata, uretra y afecciones específicas, en ambos sexos. Cirugía.

TRATAMIENTOS URETROSCOPICOS (especialmente en las uretritis crónicas). Entre Ríos 258. De 4 a 7. U. T. 2643, Lib.

DOCTOR CANTARELL

Especialista en Piel, Secretas, Vías urinarias. Cura garantida de la debilidad vital y esterilidad, de 2 a 5. LAVALLE 910.

Hágase Vd. mismo su galería familiar

LA CASA LEPAGE

DE

MAX GLÜCKSMANN

CALLAO Y Bmé. MITRE

Buenos Aires

(Fundada en 1891)

Tiene el más grande surtido en

MAQUINAS FOTOGRAFICAS

APARATOS, ARTICULOS Y ACCESORIOS

Sus laboratorios, montados con los últimos progresos, hacen trabajos de

Revelación e impresión

EN 24 HORAS

Se envían CATALOGOS ILUSTRADOS gratis

SUCURSALES:

Av. de Mayo 638, Bs. Aires — Córdoba 1048, Rosario S. Fe

Dr. O'FARRELL, Profesor de la Facultad de la Maternidad del Hospital Rawson. Atiende especialmente enfermedades de señoras. Todos los días de 3 a 5 p. m., San Martín 637. v20

Crónicas de Marianela

Recopilación de las crónicas publicadas por la distinguida escritora, en las páginas femeninas de LA PRENSA.

Se vende en las principales librerías.

Por mayor: Avda. Montes de Oca 855.

27—**ELEGANTE** tapado de casimir de lana medios tonos gris, marrón y marino, para niñas de 8 y 10 años, $ 19.50; 5 y 6, $ 17.50; 3 y 4, pesos. . . . **15.50**

1148—**TAPADO** de rico casimir pura lana medios tonos y azul marino, adornado con terciopelo y botones fantasía. Edades: 14 años, $ 28.—; 10 y 12, pesos. . . . **22.00**

574 — **ELEGANTE** vestido sastre de sarga azul y medio color, saco y pollera con tablones. Edades: 15 y 17 años, pesos **29.50**: 11 y 13, pesos. . . . **27.00**

560 — **TRAJECITO** de saquito cerrado, cruzado, de casimires fantasía, tonos oscuros, para niños de 4 a 13 años, pesos. . . . **9.80**

37 — **TRAJE** completo confeccionado con casimires de color fantasía, gustos ingleses para niños de 9 a 16 años, todas las medidas, pesos. . . . **17.50**

42 — **SOBRETODO** de casimir color, gustos oscuros, espalda con presilla, todo forrado, para niños de 6 a 16 años, todos los tamaños, pesos. . . . **15.90**

TRAJES de blusa rusa, de casimir fantasía, cuello volcado, corbata y cinturón del mismo género, pantalón corto a la inglesa, para niños de 3 a 11 años. . . . . $

5.90

Extraordinario movimiento asumieron ayer todos los departamentos y secciones de nuestra casa con motivo del

PERIODO DE OCASIONES,

iniciado por nosotros con sin igual liberalidad.

EN PLENA ESTACION,

y en mercaderías nobilísimas, de rigurosa moda y reconocida bondad, señala nuestra casa,

NOTABLES REBAJAS DE PRECIOS,

que calificamos dignas de aprovechar por recaer en todos los artículos de INVIERNO que abarca nuestro dilatado ramo y especialmente—como numerosas personas han podido comprobar—en nuestros acreditados y prestigiosos renglones de modas, confecciones y pieles. Que esta oportunidad es por todos conceptos utilizable, lo evidencia el enorme éxito alcanzado por esta venta en su primer día, éxito que compensa ámpliamente nuestro esfuerzo y derrota una vez la confianza absoluta con que el público acoje siempre nuestras ofertas.

413 — **GORRITO** para niñas, en terciopelo y seda, bordados de soutach y motivo de mostacilla y piel, colores de moda. . . . . $ **8.90**

418 — **SOMBRERO** para niñas en terciopelo, adornado con flores bordadas en seda y soutach metálico, colores de moda. **8.90**

417 — **MODERNO** sombrerito para niñas, en fino terciopelo, adornado con bordados de soutach y flor de mostacilla. **8.90**

1—**ELEGANTE** bota de potrillo charolado, caña alta de cabritilla en colores de moda y blanco con ribetes de charol perforado, horma muy cómoda, taco Luis XV. Precio excepcional, $

15.80

2 — **MODERNA** bota de potro charolado, capellada y taloncra perforada, caña alta de cabritilla opaca, o gabardina en colores y negra, horma muy calzable. Precio excepcional. . . . $

12.90

GRANDES ALMACENES

TIENDA SAN JUAN

ALSINA y PIEDRAS

Dr. L. SISTO Profesor sup. de clínica infantil. Jefe del servicio de niños del Hosp. Alvear. Talcahuano 1043; de 2 a 4 p. m. U. T. 3383, Juncal.

Dr. REZAVAL

Especialista en garganta, nariz y oídos. Catarros de laringe y bronquitis (Aparato Dragger). Corrección de las deformaciones nasales. Consultas de 1 a 4 p. m. Para pobres de 11 a 12 m. C. PELLEGRINI 861.

Dr. LACAVERA

Profesor de la Facultad, director del Hospital de Clínica. Consultas: Martes, Jueves y Sábado de 2 a 4 Reconquista 694.

Estómago e Intestinos

Diapepsia, gastralgia, colitis y demás Enfermedades del vientre. Examen Rayos X. Dr. COLECCHIA, de 1 a 5. B. Mitre 1180.

Corazón, Pulmones

y enfermedades internas — Dr. JULIAN PANELO. — Cangallo 1571. De 1 a 5 p. m.

Dr. P. MOLLA VILLANUEVA

Enfermedades y cirugía de señoras únicamente martes, jueves y sábados, de 2 a 5 p. m. LAVALLE 975.

Dr. A. R. Zambrini

Jefe de clínica del servicio de [illegible] gantes y oídos del hospital San [illegible] cumán 881. de 2 a 4 p. m.

ESTREÑIMIENTO

Estómago, intestino, colitis crónica. Cura radical sin medicación. Rayos X.—Doctor Torrents. B. de Irigoyen 347 de 2 a 4.

TIPOS DE LOS GIROS BANCARIOS

BANCOS	Inglaterra	Bélgica	Francia	Alemania	España	Suiza	Italia	Holanda	E.U. de Amér.
Nación Argentina	50	1/4	—	5.71	—	4.23	—	7.07	—	100.50
Londres y R. de la Plata	49	7/8	—	5.68	—	4.14	—	6.95	—	101.00
Británico de la A. del Sur	50	1/8	—	5.72	—	4.12	—	7.00	—	100.50
Español y R. de la Plata	50	1/8	—	5.71	—	4.23	—	7.08	—	100.50
Italia y R. de la Plata	50	5/8	—	5.76	—	4.20	—	7.06	—	100.00
Germánico de la A. del Sur	—	—	5.70	—	4.65	4.23	4.93	—	2.67	100.40
Provincia de B. Aires	50	3/16	—	5.72	—	4.20	—	7.06	—	100.50
Alemán Transatlántico	—	—	5.70	—	4.65	4.19	—	—	—	100.50
Londres y Brasil	50	1/8	—	5.67	—	4.14	—	7.05	—	101.70
Galicia y R. de la Plata	50	1/8	—	5.73	—	4.23	—	7.05	—	100.00
Comercial Italiano	50	6/8	—	5.75	—	4.27	—	7.10	—	99.20
Holandés de la A. del Sur	50	5/16	—	5.78	—	4.20	4.95	7.10	2.41	100.05
Francés del R. de la Plata	50	1/8	—	5.70	—	4.19	—	7.08	—	101.20
Popular Argentino	50	1/16	—	5.68	—	4.23	—	6.99	—	100.50
Francés e Italiano	50	9/16	—	5.72	—	4.19	4.93	7.10	—	100.50
National City Bank	50	1/4	—	5.72	—	4.21	4.96	7.08	2.28	100.80
Anglo Sudamericano	50	9/16	—	5.70	—	4.17	—	7.09	—	100.45

A última hora el Banco de la Nación Argentina cotizó ayer los cambios telegráficos a estos tipos:

Sobre Inglaterra, 50; sobre Francia, 5.70; sobre Italia, 7.06; sobre España, 4.23; sobre Estados Unidos, a 1.00.80 pesos oro; sobre Chile y Bolivia, a 51; sobre Montevideo, 3 por ciento de comisión.

COTIZACIONES DE CEREALES

EN EL PAIS Y EN EL EXTERIOR

COTIZACIONES DE CLAUSURA

TRIGO

Winnipeg, junio 18—Trigo colorado, americano, entrega en octubre, por bushel, 198 centavos oro.

Chicago, junio 18—Trigo colorado, americano, entrega en julio, 211 1/8.

Para septiembre, 186.

SEMILLA DE LINO

Duluth, junio 18—Lino, para julio, por bushel, cents 314.

MAIZ

Chicago, junio 18—Maíz mixto, americano, entrega en julio, 155 1/4.

AVENA

Chicago, junio 18—Avena, para julio, por bushel, cents 63 d/3.

SITUACION DE LOS MERCADOS EXTRANJEROS

Nueva York, junio 18—En las cotizaciones del trigo se ha producido un descenso bastante regular, faltó confianza en los tipos por las ventas liberales que se hicieron de mercadería nueva, sin mayor empeño en levantar los precios.

Esa situación tuvo cierta influencia en las cotizaciones del maíz.

Chicago, junio 18—Cerró el trigo con baja de 10 y 3/8 para julio, y 10 y medio, entrega en septiembre.

También bajaron 1 centavo el maíz, y 1 y 3/8 la avena, para contratos de julio.

Winnipeg, junio 18—El trigo ha quedado con baja de 10 centavos, entrega en octubre.

Duluth, junio 18—La cotización del lino, para julio, bajó 8 centavos.

EXISTENCIAS AGRICOLAS EN NORTE AMERICA

Nueva York, junio 18—El informe semanal sobre las existencias visibles de trigo y maíz en los Estados Unidos, dado a conocer hoy, consigna, respectivamente, a los citados productos: última semana, bushels 30.560.000, y 3.400.000; semana precedente, bushels 28.800.000 y 3.700.000, y en igual semana de la terminada de 1916, 68.350.000 bushels de trigo y 16.300.000 de maíz.

EXPORTACION DE TRIGO Y MAIZ EN NORTE AMERICA

Nueva York, junio 19—Con destino a Europa fueron embarcadas durante la última semana, en los puertos norteamericanos 263.360 toneladas de trigo. En la penúltima semana se exportaron 302.300 toneladas, y en igual semana a la terminada de 1916, los mismos embarques sumaron toneladas 262.000.

De maíz salieron en la semana terminada, 26.400 toneladas, y en la precedente, 37.800 toneladas.

INFORMES SOBRE LINO

Liverpool, junio 18—En este mercado de cereales se dió hoy a conocer el siguiente informe sobre lino:

El mercado queda sin ofertas. Los compradores se muestran interesados en hacer negocios a los precios fijados por el gobierno. Existe demanda acentuada para aceite.

Los embarques de la India, en la quincena terminada el 9 del corriente, sumaron 11.600 toneladas.

MERCADO DE CEREALES A TERMINO DE BUENOS AIRES

Primera rueda.—Maíz, para agosto, 250 toneladas a $ 12, 400 a 12.33, 1.500 a 12.35, 200 a 13.35, 200 a 12.34 y 250 a 12.32; para septiembre, 1.000 a 12, 1.500 a 12.05 y 200 a 12.06.

Segunda rueda.—Maíz, para julio, 200 toneladas a $ 12.45; para agosto, 300 a 12.40, 1.500 a 12.46 y 200 a 12.50; para septiembre, 600 a 12.55, 200 a 13.50, 400 a 13.42, 200 a 13.45, 1.000 a 13.40, y 200 a 13.38.

Avena, para julio, 200 toneladas a pesos 10.50, y para agosto, 1.200 a 10.55.

PRECIOS DE AJUSTE

Trigo, disponible, sin cotización; junio, 12.50; julio, 12.60; agosto, 12.40, y septiembre, 12.75.

Maíz, disponible, sin cotización; junio, 12.35; julio, 12.35; agosto, 12.30, y septiembre, 12.40.

Avena, disponible, $ 10.50; junio, 10.50; julio, 10.60; agosto, 10.55, y septiembre, pesos 10.55.

Lino, disponible, pesos 24.50; junio, pesos 24.50; julio, 24.50; agosto, 24.50, y septiembre, 24.60.

CAMARA GREMIAL DE CEREALES

Para los productos agrícolas, la Cámara Gremial de Cereales fijó ayer los siguientes precios oficiales para mercadería disponible, puesta en vagón:

Trigo, consumo interno, barletta, pesos 13.80; pan, 13.50.

Lino, en dársena, base 4 por ciento de cuerpos extraños, a $ 24.30.

Avena, base 47 kilogramos, embarque en la dársena, a $ 10.30; en Bahía Blanca, a pesos 10.50.

Maíz amarillo, en dársena, a $ 13.

Precios por cada 100 kilogramos.

BOLSA DE CEREALES

Entraron ayer en el mercado del Once: Trigo 593 bolsas, maíz 3.615, lino 439, nabo 195 id, alfalfa 23 id, harina 388 id, pasto 4.436 fardos chicos y 1.553 grandes.

Ventas de ayer

Trigo barletta—255 bolsas en Sola especial a $ 19.30, 250 id en Haedo a 19.20, 1.348 id en depósito Dársena a 18.60.

Trigo varias clases—104 bolsas en el Once, superior, a $ 18.80; 100 id id a 18.70, 200 id en Sola, bueno, a 18.60, 110 a 18.60, 288 id en el Once, regular, a 18.40, 1.300 id en Estación Buenos Aires a 18.30.

Maíz amarillo viejo—936 bolsas en el Once a $ 12.30, 77 a 13, 350 id en Sola a 12.20.

Maíz amarillo nuevo—110 bolsas en Sola a $ 12.70, 89 id en el Once a 13, 200 id en Sola a 12.30, 730 id en Estación Buenos Aires a 12, 170 id en el Once a 11.90, 170 a 11.85, 270 a 11.82 1/2, 270 a 11.80, 327 a 11.80, 380 id en Estación Buenos Aires a 11.80, 400 a 11.80, 95 a 11.80, 60 id en Sola a 11.80, 160 id en el Once a 11.80, 200 id en Estación Buenos Aires a 11.80, 400 a 11.80, 300 id en el Once, húmedo, a 11.60, 76 a 11.50, 1.151 id en Palermo, muy húmedo, a 11.35, 229 id en Sola a 11.

Avena—564 bolsas en el Once a $ 10.90, 320 id en Estación Buenos Aires a 10.80, 602 id en Sola a 10.45, 520 a 10.30, 451 a 10.30, 237 a 10.20.

Cebada—110 bolsas en Sola a $ 12.70.

Alpisto—5 bolsas inferior en el Once a $ 12.50.

EN ROSARIO

MERCADO GENERAL DE PRODUCTOS NACIONALES

Primera rueda.—Maíz, para agosto, 200 toneladas a $ 12.93, 400 a 12.90, y 600 a 12.88; para septiembre, 400 a 13.

Segunda rueda.—Maíz, para julio, 200 toneladas a $ 12.95, y 600 a 13; para agosto, 200 toneladas a 12.30, 600 a 12.25, y 2.200 a 12.20; para septiembre, 200 a 12.28, y 400 a 12.30.

PRECIOS DE AJUSTE

Trigo, junio, $ 13.05; julio, 13.00; agosto, 12.50, y septiembre, 12.65.

Maíz, junio, $ 11.85; julio, 11.85; agosto, 12.20, y septiembre, 12.30.

Lino, junio, $ 23.45; julio, 23.65; agosto, 22.70, y septiembre, 23.60.

PRECIOS OFICIALES

Para mercadería disponible, afluera, puesta en vagón, en puerto Rosario:

Trigo, tipo Rosario, número 1, base 80 kilogramos, a $ 12.80; número 2, sin cotización.

Lino, base 4 por ciento de cuerpos extraños, a $ 24.90.

Maíz, sano, limpio y seco, de estación, a $ 12.90; id cuevo, a 12.60.

EN BAHIA BLANCA

(Por telégrafo)

Bahía Blanca, junio 19 — El trigo Brasil se vendió a 37.90 $; el común, a 17.50 $; avena, 10.50 $; cebada, 13 $; maíz de consumo, 13.10 $.

MERCADOS DE LA PRODUCCION

MERCADO CENTRAL DE FRUTOS

Entraron ayer en este mercado 47 vagones con los siguientes frutos:

45.775 kilos de lana, 1.707 atados de cueros lanares, 2.342 cueros vacunos, 689 id de potros, 101 bultos de cerda, 5 id de plumas, 36 cascos de grasa, 68 atados de cueros varios.

Ventas de ayer

Lana segunda esquila — 32.500 kilos a $ 28, 27.50, 26, 25.50, 25, 24, 23.50, 23, 22, 21.50, 21, 20, 19, 18, 16, 15, 14.

Pieles lanares estación consumo—13.000 kilos a $ 2.10, 2.05, 2, 1.95, 1.90, 1.87, 1.85, 1.84, 1.82, 1.80, 1.75, 1.70, 1.65, 1.60, 1.50, 1.40.

Estación desecho—13.200 kilos a $ 1.90, 1.85, 1.80, 1.75, 1.70, 1.67, 1.65, 1.64, 1.62, 1.60, 1.55, 1.50, 1.45, 1.40, 1.30, 1.20.

Pelado consumo—1.000 kilos a $ 1, 0.90, 0.80.

Pelado desecho—900 kilos a $ 0.80, 0.70, 0.60.

Borregos—700 kilos a $ 1, 0.90.

Vacunos—2.400 cueros a $ 20.80, 20.50, 20.20, 20, 19.50, 19.30, 19, 18.50, 18, 17.50, 17, 16.

Becerros—950 cueros a $ 20, 19.50, 19.

Nonatos—950 cueros a $ 17, 16.50, 16.

Potros—1.550 cueros a $ 10, 9.80, 9.60, 9.50, 9.30, 9.20, 9, 8.50.

Potros salados—100 cueros a $ 11.

Cerda—7.800 kilos a $ 14, 13.70, 13.50, 13, 12.80, 12.50, 12.30, 12, 11.70, 11.60, 11.50, 11.30, 11.20, 11, 10.80, 10.60, 10.40, 10.

Nutria—1.250 kilos a $ 2.50, 2.50, 2.30, 2, 1.80, 1.70.

Liebres—2.700 cueros a $ 0.32, 0.30, 0.28, 0.27, 0.26, 0.25, 0.22.

Zorros—230 cueros a $ 1.50, 1.30, 1.20, 1, 0.80, 0.60.

Gatos—80 cueros a $ 1.30, 1, 0.80.

Sebo derretido—36 cascos a $ 7, 6.80, 6.75, 6.70, 6.50.

Sebo picado—28 cascos a $ 5.50, 5.40, 5.30, 5.20, 5.

Plumas—82 kilos a $ 6.80, 6.50, 6.30, 5, 4 y 3.50.

MERCADO DE ABASTO PROVEEDOR

Durante el día de ayer entraron en este mercado, 90 chatas y 185 carros con un total de 180.900 kilos de verduras y 180.600 kilos de fruta, más 11 vagones del ferrocarril Central de Buenos Aires con 44.300 kilos de verdura.

Con las ventas efectuadas ayer se iniciaron en la presente semana las operaciones en este mercado, no habiéndose notado en el sábado general de la plaza, ningún cambio de importancia.

Para las diferentes clases de artículos, los precios se mantuvieron ayer sin variaciones, reinando tanto para las verduras y legumbres como para las frutas, las mismas cotizaciones habidas anteriormente, motivo por el cual omitimos su detalle.

MERCADO DE PATATAS

(Estación Casa Amarilla)

Entraron ayer en este mercado 4.432 bolsas de patatas

Ventas de ayer

Patata según clase, de $ 2.10 a 1.75, los 10 kilos.

MERCADO DE PASTO

(Estación Caballito, F. C. O.)

Entraron ayer en este mercado 891 fardos grandes y 4.425 chicos.

Ventas de ayer

Juan A. Botto — 99 fardos alfalfa, de Neild a $ 57, 68 id id, de La Rica a 58, 68 id id, de id a 59, 68 id id, de id a 60, 68 id id, de Dussaut a 61.

Sepliarsky y Edelman—82 fardos alfalfa, de Sto. Tomás a $ 57, 294 id chicos id, de Ataliva a 54, 278 id id, de S. Guillermo a 48, 320 id resaca, de La Portería a 41, 280 id id, de Rafaela a 46.

Domingo Bracchi—18 fardos alfalfa, de Alto Alegre a $ 54, 24 id id, de id a 47, 45 id id, de Cimiri a 45, 48 id id de id a 45, 500 id chicos id, de M. Juana a 41.

Puiggros y Cía.—320 fardos chicos alfalfa, de Las Acequias a $ 52, 325 id id, de id a 52, 54 id id, de V. María a 47.

Carbone y Palermo — 294 fardos chicos alfalfa, de M. Canó a $ 40.

N. A. Calvo—300 fardos chicos alfalfa, de S. Cecilia a $ 42.

H. Feldesman—203 fardos chicos alfalfa, de Rivera a $ 33, 307 id id, de S. Guillermo a 36.

(Estación Buenos Aires, C. G. B. A.)

Entraron en este mercado 837 fardos chicos.

Puigsrros y Cía.—268 fardos chicos alfalfa, de Pilar a $ 47.50, 290 id id, de Humberto a 48.

Sepliarsky y Edelman—279 fardos alfalfa, de Rafaela a $ 48, 270 id id, de Lehmann a 48.

MERCADO DE LINIERS

Entraron ayer en este mercado 4.423 animales vacunos.

Ventas de ayer

Alzaga, Unzué y Cía.—TAPALQUE: Novillos: 47 m/g. a $ 160. Torunos: 2 m/g. 170. NAVARRO: Novillos: 13 b/c. 84, Vacas: 26 b/c. 75.

Alonso y Blaquier — COLON: Terneros: 36 b. a $ 48.

Arteta Hnos. — GUALEGUAYCHU: Toros: 1 c. a $ 170. Novillos: 1 m/g. 140. M. JUAREZ: Vacas: 6 m/g. 135. GUALEGUAYCHU: Novillitos: 8 g. 105; 30 b. c/g. 88. Terneros: 6 g. 95. M. JUAREZ: Vacas: 5 g. c/g. 106; 4 b/c. 73. Toros: 2 c/c. 85.

Abello S. y Cía. — LINCOLN: Vacas: 2 m/g. a $ 135; 1 m/g. 125. Novillitos: 13 c. 128; 8 c. 117.

Accame y Bellini—G. LOPEZ: Novillitos: 5 g. a $ 93

Tapados para Señoritas y Niñas

MODELOS MODERNOS A PRECIOS REDUCIDOS

Núm. 1—ELEGANTE TAPADO RANGLAN para niña, en fino casimir, colores de gran moda, cuello y botamanga del mismo género.

Años:	4-5-6	7-8-9
	$ 16.—	17.50
10-11-12	13-14-15	
$ 19.—	22.—	

Num. 2—MODERNO TAPADO para señorita, confeccionado en buen casimir, colores modernos con grandes bolsillos pespunteados. Talles 36 al 42. $

32.—

Núm. 3 — TAPADO RANGLAN para señorita, en fino cheviot de lana, bonito adorno pespunteado, combinado con botones; colores azul marino, marrón y gris. Talles 36 al 42.. $

29.50

A LA CIUDAD DE MEXICO

Florida y Sarmiento-Bs. Aires

Harrods

en la EXPOSICION y VENTA ESPECIAL de BLANCO y LENCERIA que realiza esta semana, demuestra una vez más, ser la CASA PRACTICA y OPORTUNA POR EXCELENCIA.

LA OFERTA "HARRODS" en Frazadas, Acolchados, Juegos de Cama, Mantelería, Lencería para Señoras y Señoritas, Ropa blanca para Niñas y Bebés, no tiene precedentes por su calidad y por sus precios, que sólo rigen HASTA EL PROXIMO SABADO 23.

SABANAS Y FUNDAS

Vainilladas y festoneadas

4353. **SABANAS** vainilladas, en trué de lo mejor que se fabrica; sin ningún apresto. Medida: 160x250, a. . . $ **3.25**
El mismo artículo. Medida: 220x270, a. $ **4.75**

SABANAS vainilladas y festoneadas, en trué de lo mejor que se fabrica; sin apresto. Medida: 160x250, a $ **3.95**
El mismo artículo Medida: 220x270, a. $ **6.00**

4478. **FUNDAS** en madapolán, sin apresto, vainilladas. Medida: 45x95, a. . $ **0.55**
El mismo artículo. Medida: 45x135, a. . $ **0.60**

4380. **FUNDAS** en madapolán, sin apresto, vainilladas y festoneadas. Medida: 45 por 95, a. . . . . $ **0.70**
El mismo artículo. Medida: 45x135, a. . $ **0.85**

4475. **FUNDAS** cuadradas, en madapolán, sin apresto, vainilladas. Medida: 60x60, a. . . . . $ **0.95**

4880. **FUNDAS** cuadradas, en madapolán, sin apresto, vainilladas y festoneadas. Medida: 60x60, a. . . . $ **1.40**

ACOLCHADOS, FRAZADAS, COLCHAS, etc.

ACOLCHADOS en satiné mercerizado, de muy buena calidad, colores lisos, interior Kapok. Cameros, a $ 22.—; Una plaza, a $ 16.50. Camita, a $ 9.50; cuna, a. . . . $ **6.25**

ACOLCHADOS ingleses, en satiné clase extra, interior, pluma especial. Cameros, a $ 29.80. Una plaza, a. $ **23.50**

N. 4290. **ACOLCHADO** en satiné floreado, con guardas en color liso, interior plumas. Camero, a pesos 29.50. Una plaza. . . . . $ **23.5**

N. 4286. **ACOLCHADO** en satiné floreado, gran variedad de colores, interior Duvet. Camero, a $ 40.— Una plaza, a $ **32.50**

N. 4299. **RICO ACOLCHADO** de raso de seda, floreado de un lado y satiné liso del otro, en dibujos los más modernos, interior Duvet extra. Camero, a $ 75.— Una plaza, a $ 55.— $ **27.00**

N. 5289. **FRAZADA** de lana blanca, artículo muy flexible y de gran abrigo, con ribete de seda. Cama camera, a $ 28.— Plaza y media, $ 22. Una plaza, a. . . . . $ **16.00**

N. 5315. **FRAZADA** de lana blanca con rico ribete de falla de seda; artículo de mucho abrigo y de larga duración. Cama camera, a $ 42.50. Plaza y media, a pesos 32.50. Una plaza, ... $ **27.50**

N. 5366. **RICA FRAZADA** de lana, en colores rosa, celeste y lila, con ribete de seda y guarda gran fantasía. Cama camera, a pesos 65.—. Una plaza, ... $ **48.00**

COLCHAS DE TRICOT, artículo inglés, prácticas y de gran duración, en blanco solamente. Cameras, a $ 6.50. Una plaza, a. . . . . $ **5.75**

N. 15072. **BOLSA DE GOMA** para agua caliente, con buen forro de felpa de lana, en colores rosa, gris y azul. Tamaño grande, a $ 9.50; id mediano, a $ 8.—; id chico, a. . . . $ **6.00**

N. 15106. **ALMOHADON** de buen reps de algodón, con aplicaciones de cretona, galón dorado y colores de gran fantasía, a. . . . . $ **3.50**

ESPLENDIDOS JUEGOS DE LENCERIA PARA SEÑORAS CON BRODERIE, BORDADOS, FESTONEADOS, VALENCIANAS, etc.

15071. **CAMISON** en madapolán fuerte, adornado con entredós y festón bordado, a. . . . . $ **3.20**

15072. **CAMISA** haciendo juego, a. . . $ **1.70**

15073. **CALZON** hado juego, a. . . . $ **1.6.**

15074. **CORPIÑO** haciendo juego, a. . . $ **1.50**
El JUEGO completo, de 4 piezas, a $ **8.00**

15066. **CAMISON** en rico madapolán, bien adornado con tiras de broderie, a pesos. **3.80**

15067. **CAMISA** haciendo juego, a. . . $ **2.10**

15069. **CALZON** haciendo juego, a. . . $ **2.40**

15070. **CORPIÑO** haciendo juego, a. . . $ **1,70**
El JUEGO completo, de 4 piezas, a. . $ **10.00**

15062. **CAMISON** rica batista, festoneado, bordado, cintas, a. . . . . $ **4.5.**

15063. **CAMISA** haciendo juego, a. . $ **2.60**

15065. **CORPIÑO** haciendo juego, a. . $ **2.30**

15064. **CALZON** haciendo juego, a. . $ **2.60**

EL JUEGO de 4 piezas, a. . . . . $ **12.00**

LENCERIA ESPECIAL PARA NIÑAS

8494. **CAMISA** en madapolán, buena calidad, festoneada a picuitos. Años: 14, a $ 1.70; 12, a $ 1.50; 10, $ 1.30; 8, $ 1.20; 6, $ 1.10; 4, $ 1.00; 2, a a. . . . . $ **0.90**

CALZON en madapolán, haciendo juego con la camisa, número 8494. Años: 14, a $ 1.60; 12, $ 1.50; 10, 1.40; 8, 1.30; 6, a $ 1.20; 4, $ 1.10; 2, a. . . . . $ **1.00**

8515. **CAMISA** en madapolán, calidad muy fina, festoneada con encaje. Años: 14, $ 2.20; 12, a $ 2.00; 10, $ 1.80; 8, 1.60; 6, a $ 1.40; 4, $ 1.20; 2, a. . . . . $ **1.00**

8522. **CALZON** en nansouk, haciendo juego con la camisa, número 8515. Años: 14, $ 1.90; 12, $ 1.80; 10, $ 1.70; 8, $ 1.60; 6, $ 1.50; 4, $ 1.40 y 2, $ **1.30**

8508. **CAMISA** en madapolán, adornada con tira de broderie y pesacinta. Años: 14, $ 1.90; 12, $ 1.70; 10, $ 1.50; 8, $ 1.30; 6, $ 1.20; 4, $ 1.10 y 2, $ **1.00**

8529. **CALZON** en madapolán, haciendo juego con la camisa número 8508. Años: 14, a pesos 1.90; 12, a $ 1.70; 10, $ 1.50; 8, $ 1.40; 6, $ 1.30; 4, $ 1.20 y 2, a $ **1.10**

8536. **CAMISON** en madapolán, haciendo juego con la camisa y calzón anteriores. Años: 14, a pesos 2.90; 12, $ 2.70; 10, $ 2.50; 8, pesos 2.30; 6, $ 2.10; 4, a pesos 1.90, y 2, a. . . . . $ **1.70**

8543. **CALZON** en nansouk, adornado con entredós y tiras bordadas. Años: 14, 2.00; 12, $ 1.90; 10, $ 1.80; 8, $ 1.70; 6, $ 1.60; 4, a pesos 1.50 y 2, a. . . . . $ **1.40**

8117. **CAMISON** de nansouk, calidad superior; cuello y puños festoneados. Para niñas. Años: 14, $ 4.40; 12, $ 4.10; 10, $ 3.80; 8 y 9, a pesos 3.50; 6 y 7, $ 3.20; 4 y 5, $ 2.90; 2 y 3, a. . . . . $ **2.60**

Harrods FLORIDA 877 PARAGUAY 554

TODAS LAS HERNIAS se reducen radicalmente y rápidamente con "EL NUEVO SANGLUM PLASTICO" patentado. Resultados positivos, sin molestias, en ambos sexos y a toda edad. FAJAS contra la obesidad, riñón móvil, etc. Medias elásticas y demás aparatos ortopédicos. Instituto WAL — Corrientes 619

SANATORIO DE CIRUGIA Dr. F. Lichet — Dr. A. J. Medinas. Viamonte 1442. U. T. 933 (Juncal)

Dr. S. C. DEGIOVANANGELO Especialista en nariz, garganta y oído. Sordera, nuevo tratamiento. Viamonte 1845, de 2 a 5, domingos de 9 a 11 a. m. V80

Dr. POLITO Especialista del Hosp. Argerich. Piel, secretas, avariosis, urinarias. — F. RIOS 645. Consultas de 4 a 8. Señoras de 2 a 3 p. m.

Dr. BONIFACIO Especialmente VIAS URINARIAS (riñón, próstata, vejiga, etc.) y VENEREAS AVARIOSIS. — Suipacha 612. De 4 a 7. Martes, jueves y sábados.

SANATORIUM LAVALLE Director: Dr. JOSE V. VARALLA. CALLE LAVALLE 1750-52. Pensiones de lujo y económicas. — Salas de operaciones modelo. — Servicio médico permanente. — Los enfermos pueden ser operados por el médico de su confianza.

Invitamos a nuestras distinguidas clientes y al público en general a que visiten nuestra Sección Pieles, donde ofrecemos las últimas novedades en TAPADOS DE LOUTRE, JUEGOS ECOSSAISES y MANCHONES de todas clases a precios sumamente módicos.

Continuamos vendiendo a PRECIOS DE FABRICA una gran cantidad de SEDAS y TERCIOPELOS recién recibidos.

Núm. 2024—MODERNO juego de piel de loutre Asia, forrado en seda. . . . . $ **45.00**

N. 2103. **JUEGO** de loutre Ungava o Electric, muy buena clase; forro de seda, a pesos 95.— y. . . $ **65.00**

Núm. 2038—M[illegible] tapado de loutre Oceanie, adornado con piel pelikan y forrado en seda. Largo, 100 centímetros. . . . . $ **190.00**

Núm. 2040 — **TAPADO** de piel loutre Asia, ricamente forrado en seda. Largo 100 ctms. . . . . $ **155.00**
Igual forma, en loutre Oceanie, largo 90 ctms., a. . . $ **110.00**

Núm. 2041 — **TAPADO** muy chic, en loutre Asia forro de seda. Largo, 115 ctms. . . $ **185.0.**
El mismo, en 90 centímetros . . . $ **135.0.**

N. 2073.—**ELEGANTE** juego compuesto de ecossaise y manchón, en fina "fievre lustré" blanca, negra, gris o marrón **36.00**

Núm. 4003 — **ELEGANTE** juego compuesto de ecossaise manchón, en Renard del Japón, negro. . . . **39.00**

TIENDA SAN MARTIN 668 VICTORIA 676

Salen hoy: Ciudad de Montevideo (a las 10 p. m.) para Montevideo.

El vapor Formosa, saldrá mañana a las 10 a. m. para Asunción; y el vapor Anita Barthe llegará mañana procedente de aquel puerto.

PUERTO DE LA PLATA

Entraron los vapores: inglés Port Pirie de Buenos Aires, y noruego Wajania, de Nueva York.

Salió el vapor francés Malte para el Havre.

LLEGADA A LA RADA

Barca uruguaya Clavo, de Mobile, con madera, a Wulder.

Movimiento en el puerto

Ayer descargaron 20 vapores y cargaron 21.

GIROS OTORGADOS — Vapor Magallanes, dique 2, sección 3a., a descargar; P. de Satrústegui, dique 4, sección 1a., a descargar; Maroín, dique 4, sección 5,a, a descargar; Borborena, dock Sur, a embarcar; La Rosarina, dársena Norte, dique de carena; Mashona, Boca, Vuelta de Rocha, a embarcar; Asgerd, Boca, frente al F. C. Sud, a hacer reparaciones; San Guiseppe, dock Sur, a embarcar; Liger, dique 3, elevadores, a cargar; P. Mitre, dársena Sur, parte Oeste, a descargar; P. Quintana, dársena Sur, parte Oeste, a cargar.

ENTRADAS — Vapor inglés Harmodius de Zárate, a completar, en la dársena Norte; pailebote norteamericano Jerome Jones, de la rada, en el Riachuelo, en lastre; fragata noruega Mashona, de Rosario, en lastre, en el dock Sur.

SALIDAS — Vapor nacional Reformer para Campana, a cargar; id inglés Maylands para Rosario, en lastre; id inglés Port Pirie, para La Plata, a completar.

VAPORES ESPERADOS

Hoy: inglés Highland Laird, de Zárate, a completar.

Mañana: español, P. de Satrústegui, de Bilbao, con pasajeros y carga.

Pasado mañana: inglés Darro de Liverpool, con pasajeros y carga.

VAPORES A SALIR

Hoy: americano Munrio, para Nueva York, con carga; brasileño Marcini, para Río de Janeiro, con carga; inglés Highland Glen, para La Plata, a completar; barca inglesa Bellhouse, para ultramar, con carga.

COSTA SUR

El vapor Presidente Mitre salió ayer de Madryn y es esperado mañana en ésta.

El vapor Camarones, en viaje para el Sur, llegó ayer a Santa Cruz.

VAPORES EN VIAJE

El vapor español Reina Victoria Eugenia llegó ayer, a las 6 a. m., a Cádiz.

El vapor español P. de Satrústegui llegará mañana a última hora a Montevideo, de donde seguirá viaje para ésta.

El vapor inglés Darro anuncia su salida de ésta para Liverpool para el 27 del corriente. Llegará pasado mañana procedente de este último puerto.

ALTURA DE LOS RIOS

Uruguay: m. 0.17 en Barra Concepción, 0.17 en Santo Tomé, 0.16 en Alvear, 0.17 en La Cruz, 0.43 en Tapeyú, 0.33 en Paso de los Libres, 0.06 en Monte Caseros, 0.24 en Concordia, 0.43 en Uruguay, 0.73 en Gualeguaychú y 0.96 en Colón.

Paraná: 1.37 en Corrientes, 0.27 en río Ibaté, 0.44 en Ituzaingó y 0.44 en Posadas.

Neuquén: 1.81 en Neuquén y 1.53 en Paso de los Indios.

Limay: 2.55 en Paso del Limay y 1.40 en Barlioche

Negro: 1.44 en Choele Choel.

PUERTO DE BAHIA BLANCA

Movimiento en el puerto Ing. White —Entró el vapor Glenrasán, a las 8 a. m., para puerto Galván, a cargar cereales.

Este barco cargó 980 toneladas.

PUERTO DE MONTEVIDEO

Llegó ayer el vapor inglés Port Curtis, procedente de Dakar.

---

a m/s. 151. SARMIENTO: Buenos, 2 m/s. 171; 4 m/g. 177; 6 b/c. 82, Toros: 1 m/g. 146. Novillos: 2 c. 175.

Vélez A. y Cía.—M. JUAREZ: Toros: 18 m/s. a $ 130; 12 m/s. 190; 3 m/s. 160. SANTA FE: Vaquillonas: 26 c/s. 79. Vacas: 2 s. 142. Novillos: 1 s. 184. Novillitos: 2 c/s. 125. Torunos: 6 s. 180. GUALEGUAYCHU: Novillos: 100 c. 105, SANTA FE: Toros: 20 s. 130. GUALEGUAYCHU: Toruncs: 3 m/s. 140. Novillos: 14 c/s. 115. M. JUAREZ: Buoyes: 17 s. 160. Vacas: 39 s. 130. Toros: 1 s. 130. Toritos: 1 s. 100. Bueyes: 5 s. c/s. 110.

Vidola Hnos. y Cía.—RAFAELA: Novillitos: 22 m/s. a $ 112. Toruncs: 2 s. 121. Vacas: 2 s. c/s. 105. SAAVEDRA: Tarascos: 50 s. 24.

Compra de los frigoríficos: Sansinena 988 animales, La Blanca 1.189, Swift 3.137, [illegible] Armour: 1.288. — Total: 6.604 animales.

Mataderos — Novillos, vacas y terneros, 1.284; [illegible] inutilizadas, 7.

Animales porcinos

Entraron 1.468 animales.

Ventas de ayer

Santamarina e hijos, de Pehuajó 20, a $ 0.42; Crotto Hnos., de G. Alvear 38, a 0.40; J. C. de los Santos, de Bolívar 20, a 0.53; Girix y Etchart, de 25 de Mayo 19, a 0.45; S. Palau y Cía., de Bolívar 20, a 0.57; Mathieu y Cía., de Caseros 36, a 0.61, de id 37, a 0.28, de id 1, a 0.54; J. Chapaz y Cía., de Saladillo 112, a 0.21; J. Apheca y Cía., de 9 de Julio 51, a 0.51 y Méndez Hnos. y Cía., de C. Suárez 20, a 0.55, de 9 de Julio 40, a 0.54; B. y Spangemberg, de Hotan 20, a 0.40; C y Rodríguez, de Chacabuco 35, a 0.36, de Junín 25, a 0.50, de Arenales 58, a 0.55; Salzberry y Bercetche, de C. Casares 12, a 0.60, de Saladillo 20, a 0.30, de C. Casares 45, a 0.50; C. Amoretti, de Santa Fe 12, a 0.52, de id 25, a 0.40; Unzué, Alzaga y Cía., de Bolívar a 0.40; A. y Blaquier, de Lobos 36, a 20, a 0.40; A. y Blaquier, de Lobos 36, a 20, a 0.40; [illegible] de Saladillo 43, a 0.46; F. L. Patrón, de Junín 25, a 0.28.

MERCADO DE MATANZA

(Estación Tablada)

Entraron ayer en este mercado 105 vagones con 10.480 animales lanares.

Ventas de ayer

Arrieta y Bascarán—TOSQUITA: 10 ovejas a $ 27.50; 10 capones a 32; 33 a 22.50; 23 borregos a 17.70; 14 capones a 23.

B., Lascurain y Echegaray—A. CORTO: 170 borregos a $ 14.20; 19 capones a 19. PIGUE: 205 borregos a 15.30. VITICOLA: 67 capones a 24.50; 112 a 24.50. MOLINA: 35 capones a 27; 181 a 23. MELO: 140 borregos a 14. PIGUE: 65 ovejas a 20.50; 93 borregos a 14.40; 11 a 13.80.

Belloco e Hita—CASCALLARES: 16 capones a $ 19; 74 borregos a 15.80. BAJO HONDO: 40 ovejas a 17.80; 148 capones a 17.50; 80 a 19.50. VITICOLA: 296 capones a 18.60.

Bunge y Born—CASCALLARES: 166 capones a $ 23. VITICOLA: 90 capones a 19.80; 18 borregos a 14; 125 capones a 13; 98 a 15.

Berges Juan—ERIZE: 84 capones a pesos 27.

Cucullu F. L.—AZCUENAGA: 880 borregos a $ 9.50. PERGAMINO: 108 borregos a 11.

Crespo Hnos. y Escurra—VICTORIA: 91 capones a $ 18.20; 22 a 16.50; 79 ovejas a 17.

Casás J. B.—C. SUAREZ: 40 ovejas a $ 24.50; 50 a 26; 11 a 25. S. ROMAN: 170 ovejas a 22.80.

D'Hers F. y Cía.—V. TUERTO: 15 capones a $ 24; 24 borregos a 20.50; 11 ovejas a 17.50.

Devoto T. y Cía.—NAVARRO: 90 borregos a 10.60.

Echevarría Juan — INDACOCHEA: 31 capones a $ 20.20; 31 ovejas a 17.80.

Goñi L. e hijos—LIBANO: 81 capones a $ 25.50; 56 ovejas a 24; 106 capones a 16; 175 borregos a 14. E. RIOS: 21 borregos a 13.

Gullón R. y Cía.—ROCA: 40 capones a $ 26.50; 130 a 23.40; 94 borregos a 15.50.

Lanfranc P. y A.—NECOCHEA: 18 ovejas a $ 25; 183 capones a 24,10. A. CORTO: 44 capones a 23.50; 55 borregos a 16. A. VISTA: 60 borregos a 19.80. I. A. GARMA: 171 capones a 23.50. OCHANDIO: 295 capones a 23.80. NAPOSTA: 74 capones a 15; 111 borregos a 14.50. SAAVEDRA: 283 capones a 23. WASHINGTON: 61 borregos a 15.80; 17 ovejas a 20; 20 borregos a 13.60. LAS RIPIMS: 73 capones a 20.50.

Lanús F. A. E.—BALCARCE: 185 capones a $ 22

Leloir Juan—E. RIOS: 104 capones a pesos 18.20; 26 borregos a 14; 18 capones a 17.80; 110 ovejas a 18.50. PIGUE: 25 capones a 20; 153 borregos a 15; 28 a 14. DURSAUD: 168 capones a 19.80; 106 borregos a 16.60. A. CORTO: 17 ovejas a 20.50; 57 borregos a 14.20; 24 a 13.30.

Literalde Hnos.—E. ROMERO: 32 capones a $ 18.50; 11 ovejas a 11.80; 20 borregos a 11.40.

Minuro Hnos.—E. RIOS: 926 capones a $ 24.80; 50 borregos a 18.50.

Méndez Hnos.—E. RIOS: 90 capones a $ 20.50. CASCALLARES: 40 capones a 22; 42 borregos a 16.50.

Ojam F. y Cía.—S. CAYETANO: 58 ovejas a 17; 110 a 22; 28 a 20.

Ortiz F. y Cía.—PIGUE: 100 borregos a $ 15.20.

P. Costa y Peró—PIGUE: 89 capones a $ 22.70.

Rial Ramos—PIQUE: 58 capones a pesos 19.50; 26 borregos a 12.60.

Salaberry y Bercetche—C. SUAREZ: 67 capones a $ 28; 109 a 26.80. A. CORTO: 87 borregos a 17.50. SAAVEDRA: 103 capones a 20.50; 40 borregos a 14.80. BALCARCE: 81 ovejas a 24.10. R. OTERO: 100 capones a 23.70. LA CAUTIVA: 145 borregos a 10.80.

Solá, Sansó Beltrán—OCHANDIO: 80 capones a $ 24.50; 73 a 22. DUFOUR: 80 capones a 24.80.

Santamarina e hijos—DUFOUR: 13 capones a $ 18; 46 borregos a 14.20; 52 a 12. AFARICIO: 121 capones a 22,40; 50 ovejas a 22. S. CAYETANO: 120 capones a 30; 78 capones a 23.80.

Sivori y Badó—EL MANGRULLO: 116 borregos a $ 14.

Tabacco Hnos.—DORREGO: 79 capones a $ 22.00.

Unzué, Alzaga y Cía.—HUETEL: 54 ovejas a $ 20.20; 44 borregos a 9.20; 198 capones a 18.80.

Urtasun M. e hijo—IRENE: 70 capones a $ 25.

Vélez A. y Cía.—RECONQUISTA: 90 capones a $ 12.30; 60 borregos a 11.80.

Compra de los frigoríficos: Sansinena 2.190 animales, La Blanca 1.857, El Argentino 1.016, El Armour 848, La Plata 919, Mataderos 3.650.—Total: 9.780 animales.

VALOR DE LA PROPIEDAD

ADOLFO BULLRICH y Cía.

Judicial, propiedad Amenábar 2793 al 2795, esquina Manuel Huapi, superficie metros cuadrados 411.70, en $ 15.000, o sea a $ 36.43 el m. c. Compradora, señorita Angela Brexante.

JIMENEZ ZAPIOLA, PANELO y Cía.

En Dolores, dentro del ejido, a 4 cuadras de la estación, 4 fracciones de tierra en un solo lote, encerrando una superficie total de 17 hect., 93 áreas, 9 cent., en $ 3.050; promedio por hectárea, $ 176. Comprador, Carlos Saporiti, en comisión.

En Olivos, 12 terrenos en un lote, a 4 cuadras de las estaciones Bergés y Mitre, con superficie total de 4.477.64 m. c., en $ 18.760. Compradora, Flora Simón de Furst.

VENTAS DE GANADO

SALABERRY Y BERCETCHE

Resultado del 3lo. remate feria efectuado el domingo 17 del corriente, en General Rodríguez:

Novillos de 3 años, preparados, a $ 140.50; id buen estado, a 129.50; id de 2 años, buen estado, a 118 y 121; id de 1 y 1/2 y 2 años, de 104 a 79; id de 1 año, de 76.50 a 61; terneros de 8 a 10 meses, de 62 a 47; vacas secas, a 108 y 93; vaquillonas de 2 y 1/2 años, a 85.50 y 76.50.

Compradores: Juan J. Kenny, doctor F. Alburracín Guerrico, doctor Cosme Massini Escurra, Tomás Kenny, Juan José Etcheverry, S. Bonino, E. Potero, J. Spinetta e hijo, César Jhielanzoni, Carlos Agliatti, Juan Anchordoqui, Carlos J. Ratti y otros.

Importe total de la venta, $ 224.380.50.

PEDRO Y ANTONIO LANUSSE

Resultado del remate feria efectuado en Las Flores, el 15 del corriente:

Novillos mestizos Durham, de 3 años arriba, gordos, de $ 131 a 140; id id de 2 y 1/2 años, buen estado, de 112 a 122; id id de 1 y 1/2 a 2 años, buen estado, de 85 a 107; vacas gordas, para consumo, de 103 a 129; id secas, buen estado, servidas, de 92 a 103.50; id con cría, lo que pisa, de 80 a 93; vaquillonas de 2 y 1/2 años, servidas, a 100; id de año arriba, de 82 a 71.50; capones Lincoln, consumo, a 17; borregos Lincoln, 10.50. Total vendido, pesos 441.593.50.

Compradores: L. Serigós, B. Zabalo e hijos, J. Orlando, Bocconi Hnos., F. Bustinza, L. B. Tafernaberry, M. Hvenegaard, A. Foster y R. Villalonga, C. Shaw de Bell, M. Shaw de Salmond, F. Labourcade, E. C. Vela, A. C. Zuberbühler y otros.

MARITIMAS Y FLUVIALES

ALTURA DE LA MAREA

A las 6 a. m., 25.10 pies; a las 8, 25.2; a las 10, 24.2; a las 12, 23.6; a las 2, 26.2; y a las 5, 25.6. Cinco pies más en el canal del Norte.

Viento: N. y NE.

VAPORES FLUVIALES

Se esperan hoy: Ciudad de Montevideo de Montevideo; y Golondrina de Gualeguaychú.

HOY MARTES *EXTRAORDINARIAS OCASIONES en NUESTRO DEPARTAMENTO DE* MENAJE

Juego de 50 piezas, de medio cristal, compuesto de 12 vasos para agua, 12 para vino, 12 para oporto, 12 para licor, 1 botellón y 1 jarra, a..... $ **10.70**

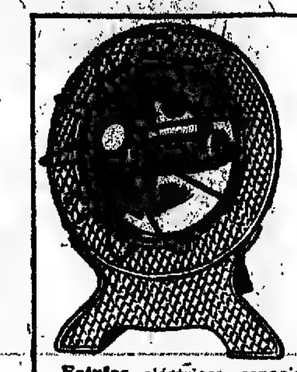

Estufas eléctricas, especial para escritorio; alto 35 ctms., ancho 30 ctms., con un radiador, consume 2 ½ amperes por hora, artículo muy práctico, $ **23.50.** En nuestro Dpto. SANITARIO

Juego de cubiertos, compuesto de 49 piezas de fino metal blanco, inalterable; cuchillos cabo de ébano, con virola de metal; al precio excepcional de..... $ **19.50**

Plancha de acero, talón cuadrado; núm. 6, a $ 0.90; núm. 5, a $ 0.80; 4, $ **0.70**

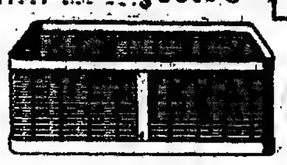

Paneras de bambú, artículo bien terminado; al precio excepcional de pesos 0.90, 0.70 y pesos..... **0.50**

Prensa de hierro batido, reforzado, artículo muy práctico y especial para hacer puré, a... $ **1.20**

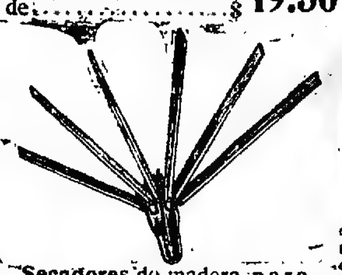

Secadores de madera, para ropa, plegadizos, a.... $ **0.80**

Máquina sólida y rápida, para hacer manteca; de 4 litros, $ 5.00; 3, $ 4.50; 2, $ 3.80; 1, **3.00**

HOY MARTES ocasiones en el Departamento de BLANCO

Frazadas Molletone, festoneadas, en colores rosa y celeste, para camita, $ 3.25; para cunita, a. . $ **2.60**

Acolchados interior algodón blanco, muy fino, forrados en satín colores lisos, para dos plazas, $ 14.50, para una plaza, a..... $ **11.50**

Almohadones de tapicería y de seda, a $ 2.95, 2.80 y..... $ **2.10**

Tubos para agua caliente, en latón reforzado, tapa de bronce, $ **1.60**

Bolsas de goma, forradas, calidad superior, $ 9.80, 7.80 y $ **5.90**

CASA CENTRAL Y ANEXO

HOY MARTES ocasiones en el Departamento de Mueblería

Alfombras-carpetas, de lana, medidas 3 x 4, $ 145; 260 x 370, $ 100; 230 x 320, $ 75; 195 x 270, **58.00**

Alfombras-caminos, tripe cortado, fondos lisos y con dibujo, ancho 115 ctms., a $ 10.50 y 7.50; 90 ctms., $ 8.— y 6.—; 70 ctms., 7.30, 6.50 y $ **5.50**

Alfombras-delanteras de cama, variedad en gustos, a $ 8.50, 7.50, 6.50 y..... $ **5.20**

Pieles de cabra, gris y marrón, a $ 36.—, 33.—, 26.— y $ **22.00**

CASA CENTRAL

Servicio para lunch, de semiporcelana inglesa, blanca, forma canalée, compuesto de 12 platos para postre, 12 tazas para desayuno, 2 platos grandes para masas, 1 azucarera, 1 cremera y 1 tetera; las 29 piezas, a..... $ **8.90**

Nuestro Departamento de COMESTIBLES, a pesar del aumento constante que sufren todos los artículos, mantiene, calidad por calidad, los precios más bajos de plaza.

Departamento de COMESTIBLES: Florida y Bartolomé Mitre

THE SOUTH AMERICAN STORES...

CATH. & CHAVES LTD

CASA CENTRAL: FLORIDA Y CANGALLO

¡Por fin llegó!..

Carlos Chaplín

SUS ULTIMAS PELICULAS HECHAS PARA LA MUTUAL POR 650.000 DOLLARES

PUEDEN VERSE TODOS LOS DIAS EN EL PALACE THEATRE

CORRIENTES 757

EXCLUSIVIDAD: *MAX GLUCKSMANN*

GUERRA A LA CRISIS

Con el objeto de favorecer al público, hemos resuelto vender carne especial a precio de costo desde el día 20 del corriente mes.

PRECIOS POR KILOGRAMO:

Carnaza, asado, bifes	$	0.45
Cuadril, falda	"	0.40
Aguja y cola	"	0.35
Pecho	"	0.30
Flor de carne	"	0.50

Surtido completo en carnes y embutidos de todas clases.

CARNICERIA Y CHANCHERIA

—DE—

FRANCISCO BOCCARDO

MERCADO SAN CRISTOBAL

Puesto 60 y 61—Independencia y Entre Ríos

ESTOMAGO

Intestinos, Hígado, Corazón, Pulmones

Dr. POLITI - Rayos X

Jefe de Consultorio del Hosp. de Clínicas

Pueyrredón 865 - Consultas de 2 a 5 p.m. Domingos 10 a 12 m.

Dr. JOSE INGENIEROS Enfermedades nerviosas. Consultas todos los días de 3 a 4. — VIAMONTE 748. v30

Dr. RAPOPORT

ESPECIALISTA. CURACION DE LA AVARIOSIS CON

606 - 914

COMISIONADO A EUROPA PARA ESTUDIARLO

SECRETAS, PIEL Y URINARIAS

CORRIENTES 2070, de 9 a 4. Obreros de 6 a 8 p.m.

Dr. PACIFICO DIAZ

Especialista en enfermedades de la piel, del Hospital de Niños y del Militar, Bartolomé Mitre 1542, de 2 a 6 p. m. v23

ELABORACION GENERAL DEL PLOMO

(SOCIEDAD ANONIMA)

Fábrica de artículos de **PLOMO Y ESTAÑO**

PAPEL DE ESTAÑO
PAPEL DE PLOMO } EN HOJAS Y CORTADO

Para empaquetar chocolates, tabacos, yerbas, tes, cafés y otros productos

Por datos e informes dirigirse a la

Administración: **San Martín 66,** BUENOS AIRES

ESTOMAGO

Dilatación, Dispepsia, Colitis, Estreñimiento, Hemorroides (sin operación ni inyecciones), **Enfermedades** del vientre en general. Rayos X. Examen gratuito. Doctor SANCHEZ AZCORBE. Consultas: 3 a. m. a 5 p. m, AV. DE MAYO 1157. v23

PUERTAS VENTANAS

MADERAS

Materiales para construcciones

ANTONIO PINI e HIJO

Rivadavia 3201, Buenos Aires

Pidan catálogo

ENFERMEDADES NERVIOSAS

Suero contra la Neurastenia. Cura radical Insomnio, Neuralgias, Debilidad vital, Rayos X. De 3 a 8, Dr. Valle, MORENO 895. Fisioterapia complementaria.

Doctora GAUDINO Ex Jefe de Clínica de la Facultad de Medicina. Médica de la Maternidad del Hosp. San Roque, señoras y partos, VIAMONTE 1536, de 3 a 5. v4julio

ELIXIR BERGER

(SIN AJENJO)

Dr. C. VILA Especialista internas y nerviosas (Coraz., Estóm., Pulm., Vient., Sangre, etc.) Rayos X. Electr., 606 o 914. CANGALLO 2158. De 2 a 5, menos sábados. U. T. 0233, Lib. vésep.

SANATORIO GUTIERREZ

DE CIRUGIA — RIVADAVIA 5611

Atendido por los Dres. Avelino Gutiérrez, profesor de la Facultad; Angel Gutiérrez, cirujano del Hospital Español. Consultorio: Dr. Avelino Gutiérrez, Bmé. Mitre 1548; Dr. Angel Gutiérrez, Malpú 459. v29

Doctor Rivadella, Oculista

Diplomado especialista de Oftalmología en las facultades de París y Turín. Director de la clínica de enfermedades de los ojos del Hospital Italiano de Buenos Aires (Junio 1910 a Junio 1917). LAVALLE 1312, de 2 a 4 de la tarde. v21

HERNIAS

ORTOPEDIA FRANCESA

Callao 360

Todas las personas de ambos sexos acomedidas de Hernia, que son torturadas por los Resortes, rígidos o engañadas por la contención ilusoria de los Bragueros malos, de las Fajas defectuosas y de los Corsés mal apropiados, deben recurrir a los nuevos Aparatos, exclusivamente serios y científicos, del recomendado especialista de París, M. Aug. ROS, los únicos procurando sin molestia alguna la reducción inmediata, perfecta y definitiva de la peligrosa enfermedad.

FAJAS especiales contra la OBESIDAD y todas las afecciones abdominales.

FAJA "L'Académique" (patentada). Elástico azul marino, fuerte, sin costura, sin ballena y no arrollándose nunca; sostiene y protege los órganos.

MEDIAS elásticas especiales para várices.

Folletos explicativos Bs. por correo

ESTABLECIMIENTO ORTOPEDICO

Callao, 360—A. ROS y Cía.—B. Aires.

Dr. JOSE DE LUCA

Profesor especialista en garganta, nariz y oído, de 2 a 4, CANGALLO 1066. v30

Oído, Nariz y Garganta

Dr. A. MARTINI, de los hospitales de Turín y Génova. Director del servicio de oído, nariz y garganta del Hospital Italiano. Consultas de 3 a 5 p. m. Aisina 1448.

J. BONANSEA

Cirujano dentista de las facultades de Bolonia y Buenos Aires, calle MORENO 980. perm.

Dr. MATTA

De la clínica de vías urinarias, Facultad de París, Jefe del servicio H. Militar, Riñón, Próstata, etc. Electrocoagulación de tumores vesicales.—LAVALLE 1312. De 2 a 4.

ATENCION

Señores Propietarios

Si sus techos están oxidados, si sus azoteas están rajadas, causando filtraciones y haciendo la permanencia de sus inquilinos imposible.

El garantido impermeable elástico

GRAPHILATUM

pondrá fin a sus dificultades. Para más informes, dirigirse a DONNELL y PALMER, calle MORENO 570.

HEMORROIDES

Tratamiento radical sin operación cruenta. Dr. E. G. Figueroa, Enfermedades intestinales, estómago y abdominales. SANTA FE 1273. De 4 a 6 p. m. perm

Dr. CHABROUX Diplomado del Hosp. de París (St. Louis, Urología, etc.) Jefe del servicio de Piel, Secretas y Urinarias del Hosp. Alvear. B. MITRE 783. De 2 a 6.30 p. m. v6jl

Secretas-Urinarias-Piel

Prof PERULANO Dr. MALVICINO

Cura de la Avariosis con aplicación del

606-914

TUCUMAN 696. De 8 a. m. a 10 p. m.

Dr. BAFICO Especialista en piel, sedas y génito urinarias. Enfermedades de señoras. Ex director del Sanatorio de señoras y médico de sala del Hosp. Rawson, Tucumán 719, de 2 a 7. v28

DR. ELIZALDE

Jefe de clínica del servicio de las enfermedades del riñón, próstata, vejiga, etc., en el Hospital San Roque. Consultas de 2 a 6. — PARAGUAY 937. v5j

SECRETAS Y URINARIAS

Curación científica, debilidad vital, enfermedades vejiga y próstata. Doctor Terul. Piedras 372, de 9 a 11, 2 a 5 y 7 a 9. v30

Secretas-Urinarias-Piel

D'SARACENI

Especialista

Cura rápida de enfermedades secretas. Consulte de la avariosis con aplicación sin dolor del

606-914

De 8 a 11 a.m. y de 2 a 9 p.m. Corrientes 1777

REUMATISMO

Tratamiento radical de enfermedades reumáticas, agudas y crónicas, por medio del método especial combinado del Prof. Braun de Berlín, sin remedios internos que dañan corazón o estómago. Dr. Teófilo Wechsler, Perú 372, 1o. cons., de 12 a 6 p. m. — Informes gratis.

DIABETES (Sin régimen) Asma, avariosis, reumatismo, sedrits crónicas, anemia, neurastenia. Tratamiento propio, radical y rápido Dr. Cav. F. F. GARZIA Se remiten prospectos gratis Lavalle 1079

Dr. M. KUTYN Dentista norteamericano, se mudó Avenida de Mayo 1411. Avisa haber combinado su consultorio con los de Nueva York atendidos por sus hermanos. Ultimos progresos. v18

NERVIOSAS

Dr. SANCHEZ AZCORBE, médico especialista, Director del Instituto de Fisioterapia. Cura radical de la **Neurastenia, Insomnio, Parálisis, Neuralgias, Ciática, Falta de vitalidad.** Rayos X. Electricidad médica. Hidroterapia.—AV. DE MAYO 1157. Consultas de 3 a. m. a 5 p. m. v28

CORAZON, ESTOMAGO y PULMONES. Dr. Diego Dávison. Ex médico interno del Hosp. Real de Edimburgo — Rayos X. Consultas de 1 a 4 p. m. Se mudó a la calle Bartolomé Mitre 1417. v18

(3)

JORGE GRAND

EL "ROYANDER GOA"

EPISODIO DE LA GUERRA DEL CANADA

—¡Ha sido el malo, el pájaro malo, mamá!

—Ante todo, Roberto, no debes llorar así — dijo la señorita de Pierreval, enjugando los ojos del niño,—eres un hombre y los hombres no lloran por una herida tan insignificante.

El niño miró con sus inteligentes ojos a la joven, y reflexionó un instante. Luego, resueltamente, dijo:

—Ya no me duele.

—¡Qué suerte!... Bueno, y ahora, —dijo Jorge—es preciso que nos digas que lo hiciste a Loti.

—Nada, papá, absolutamente nada Solamente que...

—¿Solamente qué, mi querido Roberto?

—Solamente que mi amigo el Agouako, me había dicho que es preciso no tener nunca miedo a aquellos que nos pueden hacer un mal.

—Vaya una moral salvaje... ¿Y tú qué hiciste?

—Entonces yo le quité a Loti la raíz que estaba picoteando y puse mi dedo en su lugar, adentro del pico, y...

—Y, entonces, el pájaro te ha picado—exclamó Jorge, riendo. — Veo que aprovechas bien las lecciones un tanto primitivas del valiente Tecumseh. ¿Sabes que entre el salvaje preceptor y tú, Helen, hay una gran diferencia? El no cree en el peligro, y en cambio tú todo lo temes.

—¡Me parece muy bien que te burles de mí!... Me tratas de miedosa porque tiemblo cuando veo al jefe indio tomar a nuestro hijo entre sus brazos y acariciarlo como lo hace a menudo... ¡Olvidas, Jorge, que ese Tecumseh ha cometido atroces crueldades con los prisioneros ingleses!...

—¡Mi querida, es preciso que no te alarmes!, respondió vivamente el joven. Esas costumbres bárbaras de que hablas, tienden a desaparecer. ¡Las atrocidades que Tecumseh cometió en otro tiempo le causan ahora horror! Además, el jefe no tiene nada que esperar ni nada que temer de nosotros; por consiguiente su amistad no puede ser sospechosa. En cuanto a los principios de bravura cuya aplicación ha tenido tan malos resultados para Roberto en su reciente asunto con el Loti, no dejan de tener cierta grandeza. Y, además, mi querida, añadió gravemente Pierreval, si sucediera—lo que no preveo ni temo—que estallara alguna rebelión entre los indios que todavía no están sometidos, la protección del jefe sería inestimable para nosotros y....

—¡Me haces temblar, Jorge! Es posible que esos horrores...

—¡No, mi querida miedosa!... Es que soy prudente... todo lo prudente que es necesario ser en estos casos... ¿No te parece, René?

—¡No le preguntes a tu hermana, Jorge mío; ella jamás tiene miedo a nada!

René besó suavemente la frente de la señora de Pierreval, pero no respondió.

—¡Madre!... ¡Madre!... ¿Quieres ver los antílopes que Ah-Mid-Way acaba de traer?..., exclamó en ese momento Roberto, que con la inconsciencia propia de los niños había ya olvidado su percance de hacía un momento, y que, acudía sonriendo alegremente. ¡Vieras qué hermosos son! He besado a uno, y no me ha mordido, añadió dirigiendo una mirada de reproche hacia Loti, que se balanceaba en su percha.

—¡Vamos!... ¡Ven a admirar esas maravillas mi querida!, dijo Jorge rodeando con su brazo el talle de su esposa. ¿Te quedas aquí, hermana?

René dijo que sí, con un signo de cabeza, y mientras la gentil pareja atravesaba la terraza para dirigirse a la sala baja, precedida por el niño, la joven les dirigió una mirada tierna e inquieta a la vez.

—¡Cómo se aman!... murmuró, ¡y qué felices son: ¡Pobre Helen!... Ella no cree al abrigo de todo temor. Si supiera mi querida hermana cuántos días hace que tengo el corazón rebosante de presentimientos... ¿Qué puedo temer? No lo sé... Pero para mí, este sol radiante tiene reflejos de sangre, este aire está cargado de venenos, y estas flores parecen amenazarme...

Dejó caer entre las manos su frente húmeda por la angustia.

—¡Qué loca soy!, prosiguió tratando de sacudir el malestar moral que la invadía. Nada nos amenaza. Y lo decía Jorge hace un momento... Si llegara a suponer algo malo, la amistad del Agouako nos sería de gran utilidad... Es preciso, pues conservar a cualquier precio la amistad del jefe.

Un estremecimiento la sacudió, y sus labios pálidos repitieron como en un suspiro:

—¡A cualquier precio!

Envuelta en una mantilla de encaje, con la cabeza protegida por un amplio quitasol René bajó suavemente la escalinata de la terraza que conducía al bosquecillo contiguo a la casa. Allí, en una especie de glorieta formada por pinos entrelazados e innumerables encinas, junto a la cual murmuraba uno de esos innumerables arroyuelos que abundan en la comarca, era adonde René se dirigía diariamente, ya fuera para leer, o para soñar a su gusto. En los pensamientos de la joven aparecían las figuras de los seres queridos, de Jorge, del niño, de Helen... ¡Y allá a lo lejos parecía reflejarse la imagen de Francia, de la querida patria lejana!

Sentada en un banco de césped, René pensaba. Sobre su cabeza, pardeo en un corpoo pino, un pajarillo repetía su canto dulce y monótono. Poco a poco, bajo la influencia de la soledad, del calor, y tal vez a consecuencia de un estado particular, los párpados de René comenzaron a cerrarse. Todo se hizo indistinto a su alrededor... sus manos dejaron escapar el quitasol, la invadió una languidez general, y medio adormecida creyó ver los arbustos inclinarse hacia ella rozando su traje, mientras el canto del pajarillo parecía murmurar:

¡René... René!...

Con un violento esfuerzo de voluntad René se despertó.

—¡Usted! — exclamó en un grito donde la sorpresa desempeñaba un papel más importante que el miedo.

—¡Usted aquí, señora!

Se había erguido altanera, un poco irritada, y fijaba su altiva mirada en el Agouako que a pocos pasos de ella la miraba con las manos juntas y el cuerpo inclinado en actitud de muda adoración.

—¡Que mi hermana perdone a su hermano!—dijo el indio con voz sumisa,—Y que sus ojos no traspasen como flechas el corazón de Tecumseh. Mi hermana no puede enojarse con el sol porque baña la tierra con sus rayos, ni prohibir al pájaro que cante, ni al indio que admire la flor de Europa que se llama René.

Un rubor, no de cólera, sino de modestia ofendida, coloreó las pálidas mejillas de René.

—¡Basta, jefe!—dijo friamente. — Mi hermano debería saber que hay palabras que no debo ni quiero escuchar. ¡Basta!

Tecumseh se había erguido. Un reflejo salvaje brillaba en sus pupilas.

—Si mi hermana es tan severa con su hermano, ¿qué será entonces con sus enemigos?—dijo con los dientes apretados y la voz sibilante;

¡Un enemigo!... ¡El Agouako un probable enemigo!

Estas palabras devolvieron la calma a la joven.

—¡Un enemigo!... ¡No! — murmuró.

Como lo había dicho Jorge, era preciso la amistad del jefe a cualquier precio, y dominándose añadió sonriendo:

—El Agouako no sabría ser mi enemigo ni tampoco lo sería de los míos. ¡Mi hermano y mi hermana aman al jefe!...

El indio sonrió.

—Tal vez esa amistad es ligera como la paja que el viento levanta y arrastra... Me han dicho que en el país de donde tú vienes los hombres aman u odian y luego olvidan. El indio no olvida... No olvida a los que ama ni a los que odia. Su amistad y su amor no los da solamente para esta vida, sino para la otra, para ese mundo donde las almas se encuentran y se enlazan al divino son de una música desconocida.

El corazón de René latía en forma violenta; la angustia humedecía sus sienes. El lenguaje, la actitud del jefe, sus miradas, todo le hacía comprender lo que no había visto hasta ese día: la insensata pasión que el indio había concebido por ella. ¿Qué hacer? ¿Cómo eludirla? ¿Cómo encontrar el medio, siendo leal y recta, de salvaguardar a los suyos y a sí misma sin dar esperanzas sin embargo, a su terrible adorador? Cosa singular... Si ella lo hubiera visto amenazador y terrible, tal vez lo hubiera desafiado, pero ante su ardiente sumisión se sentía desarmada, sin saber qué hacer, sin fuerzas, no sabiendo si debía emplear el razonamiento, la dulzura o la energía para dominar la situación.

El indio no separaba de ella sus ojos. Con la sagacidad natural de los hombres de su raza, leía en el rostro de René cada uno de los pensamientos que la agitaban y una sonrisa amarga vagaba por sus labios.

—Que mi hermana no trate de engañar al indio—dijo, con voz tranquila.—La mentira no se ha hecho para sus labios puros, y el indio la vería reflejada en ellos...

—El jefe tiene razón—dijo René levantando la cabeza;—no sé mentir. El jefe me ha abierto su corazón y el mío responderá sinceramente. No es como a una hermana como desea hablarme Tecumseh, sino como a una esposa, y eso hace mucho tiempo que lo he comprendido.

El indio dejó escapar un grito ronco, y cayó a los pies de la joven.

—¡Virgen de cabellos dorados! — murmuró;—desde la primera vez que te vi tu recuerdo vive en mí, te encuentro en todas partes, en la sonrisa de las estrellas, en el canto de los pájaros, en el murmullo de los arroyos, en todas partes... hasta en los sueños que me envía el Manitou. Sé mi esposa, y mis guerreros se prosternarán ante ti. No temas ver jamás mis manos ensangrentadas. Para agradarte, seré suave y bueno como tú, y el hacha de la guerra será enterrada para siempre en el sendero de la paz. Ven conmigo, y edificaré para ti una hermosa casa, y mi corazón será tuyo, y mi alma será tu alma. Sé mi esposa, dulce mujer del pálido rostro... ¡René!...

—¡No!... ¡Jamás!... ¡Jamás!...

Y la joven se desprendió de los fuertes brazos del indio.

—¡Jamás!... — repitió Agouako, con voz ahogada. — ¡Jamás!...

—Escúchame — prosiguió René, aterrada — una hija de Europa no puede ser la esposa de un indio; casarse y morir debe tener la misma alma, los mismos pensamientos y servir al mismo Dios. Todo nos separa: nuestro idioma, nuestras costumbres, nuestras creencias... ¿no lo comprendes?

—La hija extranjera me desprecia —dijo el jefe con tono de burla,—y entonces, ¿por qué si su país es más grande y soberbio que el nuestro, han venido aquí? Los europeos que se creen más que nosotros, ¿no tienen bastante con su propia tierra? ¿No hay allí, como aquí, bosques y montañas? ¿No tienen llanuras en las que hacen huir al enemigo con el tomahawk en la mano? ¿No tienen el agua de las nubes y el oro del sol? Los ríos en que navegaban, ¿han detenido acaso su curso? ¡Ten cuidado René!... ¡Porque si tu corazón rechaza el mío es porque ama a algún europeo maldito!...

—¡Te juro que no!—exclamó René. La señorita de Pierreval había dicho estas palabras con tal energía, con tal acento de verdad, que el indio sintió un golpe en el corazón.

—¡Gracias, adorada flor de Europa!—balbuceó.—¡Gracias!

Estas palabras engañaron a René. Olvidó por un instante ante esa aparente sumisión a qué raza pertenecía aquel con quien estaba hablando. Creyó en una resignación que no conocen esas razas primitivas, cuyas pasiones violentas nada puede contener.

—¡El Agouako seguirá entonces siendo mi amigo y el de los míos!—dijo dulcemente tendiendo sus dos manos a Tecumseh.

El la rechazó violentamente con los ojos chispeantes y la voz ahogada, diciendo:

—¡No, mujer cruel!... El indio no quiere tu fría y pálida amistad, que le helaría el corazón, ¡Si no ha sabido hacerse amar, sabrá, por lo menos, hacerse temer! El Agouako se ha humillado ante una "squaw", impidiendo que su sangre hirviera en sus venas. Ha llorado a tus pies, ante ti, débil criatura, a quien sus fuertes manos podrían deshacer... Pero ahora el Agouako ya no llora más... Ahora manda. Ya no desea, ordena. ¿Lo oyes, ahora?... ¡Atrévete a rechazarme, atrévete!

(Continuará.)

SALON DE OCASIONES

UN NUEVO SISTEMA DE VENTAS

SALON DE OCASIONES
(4.o piso)

Indicamos algunas oportunidades para hoy:

A $ 15.50 Tapados y Vestidos, varios modelos.
A $ 2.50 Carteras para señoras.
A $ 0.75 Corbatas para hombres.
A $ 0.20 Hermosas peinetas para señoras.

AVERIAS DE MENAJE

Lotes especiales de diversos artículos, a precios de gran oportunidad.— — — — — —

HOY MARTES
AL UNICO PRECIO DE $ 2.— EL LOTE,

Presentamos en nuestras mesas especiales del 4.o piso, un gran número de mercaderías de notable conveniencia, que no es posible detallar aquí.

Mencionamos — especialmente —

1500 lotes de repasadores (una docena cada lote), ocasión realmente extraordinaria.

HOY REGALAREMOS JUGUETES A LOS NIÑOS

LA CIUDAD DE LONDRES — G. PELLEGRINI Y CORRIENTES

Siempre a la Cabeza

Durante casi veinte años Grape-Nuts, el precursor de los cereales saludables, no ha tenido igual, en gusto o nutrición.

Miles de familias lo usan con regularidad porque

Grape-Nuts

Tiene cualidades que lo constituyen el alimento ideal.

Sabor Delicioso
Rica Nutrición
Rápida Preparación

y sobre todo fácilmente digerible.

Grape-Nuts con crema o leche, en vez de alimentos pesados e indigestos, construye el cuerpo y el cerebro en una forma que desarrolla viveza y energía.

"Hay una Razón" para Grape-Nuts

Kay & Cía., Unicos Agentes Chile esquina Balcarce, Buenos Aires

LAS BELLEZAS DE LOS ESCENARIOS, las más renombradas artistas europeas y americanas, usan y recomiendan "FEMINOL".

La popular tonadillera española señorita Zaza, dice:

"Considero que el "FEMINOL" es un producto sumamente bueno para la conservación y embellecimiento del cútis". — (Firmado) Teresita Zaza.

"La Satanela", notable bailarina española, dice:

"Conservar la belleza, es el don supremo de la dama, el "FEMINOL" comunica al cútis una suavidad exquisita, siendo su perfume delicioso". — (Firmado) La Satanela.

Madama E. Lembeye ha podido comprobar prácticamente que con el uso de su "FEMINOL" muchas damas han perfeccionado el estado del cutis, recobrando la piel su acción saludable, retornando el color y la lozanía de la juventud.

"FEMINOL" es una preciosa preparación que devuelta sobre el cútis una cantidad suficientemente necesaria de substancia soluble para restaurar su funcionamiento y restablecer la belleza, el color delicado, salud y lozanía, dones inapreciables de la naturaleza.

"FEMINOL" permite la libre reacción del cútis. Empieza por purificarlo, embelleciendolo gradualmente, devolviendole su frescura juvenil.

Tomen especial nota de esto las señoras, y cuando pidan "FEMINOL" exijan que les sea vendido "FEMINOL".

"FEMINOL" se vende en todas las buenas boticas, droguerías, perfumerías y tiendas de la República Argentina, a $ 3.50 la caja.

Exposición permanente, Galería Gilemes. Depósito general: 24 de Noviembre núm 1124, Buenos Aires.

Dr. DODDS

Médico oculista. Enfermedades de los OJOS y ANTEOJOS, MAIPU 794, de 2 a 5 p. m. v30

Dr. Ruiz Gutiérrez

Médico-director del Instituto Policlínico especialista en las enfermedades secretas de ambos sexos y de la piel, matriz, vejigaciones, estómago, reumatismo y afecciones nerviosas. Curación rápida segura y radica por un sistema especial. Aplicaciones eléctricas con nuevas y completas instalaciones. Rayos X. CANGALLO 1480. Consultas todos los días, de 9 a 12 m. y de 2 a 7 p. m.

1116 MAS ACTIVO QUE POLICLINICO MODERNO — DIRECTOR DR. VALLES — DE 8 A 8 P. M.

SECRETAS — CURACIONES POR ABONOS DE 10 Y 30 DIAS A 20 Y 60 $

AVARIOSIS — CURAS RAPIDAS SIN DOLOR — MORENO 835 — 914

REUMATISMO Tratamiento eficaz por inyecciones endovenosas de suero. Martes, jueves y ESPECIALISTA sábados, 4.30 a 6. Río Bamba 350, ya a domicilio. **Dr. J. J. Massia**

MUEBLES
A. Mascazzini

C. PELLEGRINI 129
B. MITRE 975
BUENOS AIRES

GRANDES SALONES DE EXPOSICION

Al Interior se remite gratis el Gran Catálogo Ilustrado.

Dr. Noceti

Enfermedades de los OJOS y ANTEOJOS MAIPU 535, de 1 a 4 v183.

SECRETAS VIAS URINARIAS, PIEL — Dr. R. CACERES, de los Hospitales Saint Louis y Cochin de París. Curaciones rápidas y sin dolor.

606-914-1116

Tratamiento por abonos, exámenes gratuitos por los Rayos X. Rivadavia 1153. De 7 a 12 m. y de 2 a 7 p. m. v33

Dr. IGNACIO TORRES Tratamiento del cáncer, reumatismo y afecciones de la piel, por el Radium. Jefe del servicio de garganta, nariz y oídos de LA PRENSA y servicio de Radium de la Asistencia Pública. U. T. 5320, Libertad. — SUIFACHA 362.

GARGANTA, NARIZ, OIDOS y OJOS

Dr. ERNESTO T. FRERS

Médico del H. Rawson, Viamonte 836, de 2 a 5. U. T. 7000 Libertad.

LUTOS

TAPADOS en paño o serge negro, diagonal de lana, de $ 60.— y 55.—, los ofrecemos a $ 39.50 y..... $ **36.50**

TRAJES tailleur en sarga de lana, negros, a $ 60.—, 45.— y pesos..... **36.50**

BATONES en cachemir de algodón, tinte firme, $ 6.50 y pesos..... **4.90**

POLLERAS en sarga, a pesos..... **11.50**

El espléndido surtido en Tapados, Trajes tailleur, Enterizos, Vestidos fantasía y artículos en general especiales para luto, nos permite asegurarar que en este Departamento encontrarán nuestros clientes los artículos que necesiten a precios muy reducidos.-Empleadas competentes atienden los pedidos a domicilio de nuestros clientes.

The South American Stores
GATH & CHAVES Ltd.
ANEXO: Ada. de Mayo, Perú y Rivadavia

TUBERCULOSIS

Curación radical por el Suero Antituberculoso, vómitos y esputos de sangre, tos, fatiga, sudores, etc. Pensiones de varios precios. Sanatorio inglés, Temperley (F. C. Sud), a 20 minutos de Buenos Aires.

J. EDELBERG

Dentista-cirujano. Dientes flojos sin paladar. Operaciones sin dolor, Bernardo de Irigoyen 905. v611.

DEBILIDAD NERVIOSA

Parálisis, marcos, falta de vitalidad, neuralgias. Electricidad médica, Rayos X.— Dr. Torrents, B. de Irigoyen 247, de 2 a 5.

A. RAYCES y P. CASADO
ABOGADOS
Bmé MITRE 720 — U. T. 1589 Avda.

Dr. BELGERI, Oculista. Jefe de Clínica de la Facultad (Servicio de Oftalmología del H. de Clínicas). Bartolomé Mitre 94 de 2 a 4 p. m. U. T. 40 Libertad.

Dr. RICARDO BRACHT

Médico del servicio de garganta, nariz y oídos del Hospital de Clínicas. Consultas de 4 a 6 p. m., Suipacha 480. U. T. 6061. Lib.

TRATAMIENTO** de las **Enfermedades de la piel en general, Ulceras de las piernas, Artritismo, Reumatismo, Gota, etc...

por el

DEPURATIVO RICHELET

Antes de la Cura — Después de 25 días de tratamiento

A continuación indicamos las afecciones mas particularmente influenciadas por este prodigioso tratamiento.

Eczémas, herpès, impétigo, acné, sarpullido, prurigo rojeces, sarpullidos farináceos, psoriasis, sycosis de la barba, comezones, enfermedades del cuero cabelludo, afecciones de la nariz y oidos, llagas y eczemas variocosos de las piernas, enfermedades sifilíticas.

Su accion es igualmente segura en los **trastornos de la circulacion tanto en el hombre como en la mujer, asi como en el artritismo, reumatismo. gota, dolores etc...**

Ni de un solo fracaso tenemos noticia

EL DEPURATIVO RICHELET se encuentra en todas las buenas farmacias y droguerías.

Observar rigurosamente las instrucciones contenidas en el folleto ilustrado que acompaña a cada frasco.

Este folleto será mandado gratuitamente por el DEPOSITARIO GENERAL 6 por el Señor L. RICHELET a quien lo solicite.

Depósito general:
Droguería y Farmacia
FRANCO-INGLESA
569, Sarmiento, 587, Bs. Aires

Laboratorio L. RICHELET, 6, rue de Belfort en BAYONNE (Francia).

DELIA TOMICH — q. e. p. d.— Falleció el 18 de junio de 1917.—Su señora madre Clara B. de Tomich; sus hermanas Edelmira y Elena; tíos, sobrinos, primos y demás deudos invitan a sus relaciones a acompañar los restos de la extinta al cementerio del Oeste, hoy martes 19, a las 9 a. m. Se ruega no enviar coronas. Casa mortuoria, Zapata 549. Nota: Carruajes en la empresa Manuel Costa y Cía., Rioja 170.

JOSE DESANA — q. e. p. d. — Falleció el 18 de junio de 1917. — Su señora madre María Juraschi de Besana; sus hermanos María L., Valentina, Pablo y Luis; su señora abuela Catalina Rusconi de Juraschi; tíos, primos y demás deudos invitan a sus relaciones a acompañar los restos del extinto al cementerio del Oeste, hoy martes 19, a las 10 a. m. Unica invitación. El duelo se despedirá por tarjeta. Casa mortuoria, Carlos Calvo 2820. Nota: Carruajes en la empresa Salvador Marino, Rivadavia 3681 y Bulnes 27.

JOSE MONTICELLI — q. e. p. d.— Falleció en Bernal (F. C. S.), el 18 de junio de 1917.—Su esposa Angela C. de Monticelli; sus hijos Santiago, Enrique, Julia M. de Paganini, Pascual y Eugenio; sus hijos políticos Simon Paganini, Esther D'Ugo, Ana Muller y Ernesta Cassini; nietos y demás deudos invitan a sus relaciones a acompañar los restos del extinto al cementerio de Quilmes, hoy martes 19, a las 9 a. m. El duelo se despedirá por tarjeta. Unica invitación. Casa mortuoria, Congreso 60. Nota: Carruajes en la cochería Noverino.

GORGEN CLARK — q. e. p. d.—Falleció el 19 de junio de 1917.—Su esposa Agustina P. de Clark; sus hijas Elisa C. de Romari y Eloisa Clark; su hijo político Victorio Romari, nietos y demás deudos invitan a sus relaciones a acompañar los restos del extinto al cementerio del Oeste, hoy martes 19 a las 3 p. m. Unica invitación. El duelo se despedirá por tarjetas. Casa mortuoria: Caseló 3615. Nota: Además la "Empresa Inglesa" habrá carruajes hasta las 2 p. m.

JOSE FORTUNATO.—q. e. p. d.—Falleció el 18 de junio de 1917.—Su esposa Graciana Fortunato, sus hijos Domingo, Rafael, Jose, Antonio, Alberto, Carmelo y Teresa, sobrinos, primos y demás deudos invitan a acompañar sus restos al cementerio del Oeste hoy martes 19 a las 4.30 p. m. Unica invitación. El duelo se despedirá por tarjeta. Casa mortuoria: Galo 1870. Nota: Carruajes en la empresa Mauricio Alegre, Rivadavia 7358, Flores.

CLEOFE FERRARI DE MARCHESINI—q. e. p. d. — Falleció el 18 de junio de 1917. — Sus hijos María y Ludovico; sus hermanos Napoleón y Garibaldo; sus hermanas políticas Emilia C. de María L. de Ferrari; sus sobrinos y demás deudos invitan a sus relaciones a acompañar los restos de la extinta al cementerio del Oeste, hoy martes 19, a las 3 p. m. Favor que agradecerán. Se despide por tarjeta. Casa mortuoria, Pozos 179. Nota: Carruajes en la casa Iribarne (de los hijos de Juan Iribarne), Callao 416.

ANTONIO MARTINEZ — q. e. p. d. —Falleció e. 18 de junio de 1917.—Su esposa Francisca G. de Martinez, sus hijos Maximiliano y Leonardo Martinez; sus hermanos y hermanos políticos, nietos, sobrinos, tíos y demás deudos invitan a sus relaciones a acompañar los restos del extinto al cementerio del Oeste, hoy martes 19, a las 10 a. m. Se ruega no enviar coronas. El duelo se despedirá por tarjeta. Casa mortuoria, Alvarez Thomas 461 (Villa Crespo). Nota: Carruajes en la casa Iribarne (de los hijos de Juan Iribarne), Callao 416.

NELIDA GOWLAND DE ZIMMERMANN — q. e. p. d. — Falleció el 18 de junio de 1917. — Su esposo Enrique H. Zimmermann; sus hijitas; sus padres Isidoro Gowland y Juana de la Peña de Gowland; sus hermanos Carlos, Augusto, Elena G. de Pancio, Estela, Raquel G. de Olavarría, Dora, Roberto y Federico; hermanos políticos y demás deudos invitan a sus relaciones a acompañar los restos de la extinta al cementerio del Norte, hoy martes 19, a las 3 p. m. El duelo se despedirá por tarjeta. Casa mortuoria, O'Gorman 877, Avellaneda. Nota: Por carruajes en la empresa Varela, Mitre 238-40.

RAUL SANCHEZ DE BUSTAMANTE — q. e. p. d.—Falleció el 18 de junio de 1917.—Su padre Teodoro Sánchez de Bustamante (ausente); sus hermanos María Justina, Elena, Mercedes (ausentes), Teodoro y Carlos; sus tíos, primos y demás deudos invitan a sus relaciones a acompañar los restos del extinto a la estación Retiro, F. C. C. A., para ser conducidos a Jujuy, a la hora que se indicará en los diarios de la tarde. Casa mortuoria, Corrientes 1179. Nota: En la Compañía Nacional, B. Mitre 1132, habrá carruajes.

ALMANDA BARBIERI—q. e. p. d.— Falleció el 18 de junio de 1917.—Sus hermanas Teresa y Hermelinda; sus tíos, tías, primos, primas y demás deudos invitan a sus relaciones a acompañar los restos de la extinta al cementerio del Oeste, hoy martes 19, a las 3 p. m. Casa mortuoria, Rosario 103. Unica invitación. El duelo se despedirá por tarjeta. Nota: Carruajes en la empresa de Alfonso González y Cía., Estados Unidos 2568.

MARIA EDELMIRA SILVA—q. e. p. d.—Falleció el 18 de junio de 1917.—Sus padres Julio H. Silva y Edelmira Sagasta de Silva; sus abuelos Paulino N. Silva, José María Sagasta, Julia B. de Silva y Catalina B. de Sagasta Iela; sus hermanitos, tíos y demás deudos invitan a sus relaciones a acompañar los restos de la extinta al cementerio del Oeste, hoy martes 19 a las 4.15 p. m. Casa mortuoria, General Paz 2076. Nota: En la Compañía Nacional, B. Mitre 1132, habrá carruajes.

JAIME RAFAEL MANENT — q. e. p. d. — Falleció el 17 de junio de 1917, confortado con los auxilios de la santa religión y la bendición papal.—Sus padres Jaime Manent y María Luisa B. de Manent; sus hermanitas Lucía y Mercedes; sus tíos Bridelina Manent de Olivera, Dolores P. de Gibson, Jerónima P. de Lavaro Garmendia, José, Luis y Ana María Piccaluga; sus tíos políticos Claudio Lavaro Garmendia y Manuel Olivera; primos y demás deudos participan a sus relaciones que ayer lunes, 18 de junio, fueron sepultados los restos del extinto en el cementerio del Norte, a las 3 de la tarde. Nota: Servicio de la cochería Tacuarí, calle Tacuarí 344.

MISAS Y FUNERALES

CARLOS FREDENHAGEN.—q. e. p. d. Falleció el 20 de junio de 1916.—Por el eterno descanso de su alma se dirán misas en la iglesia de N. P. San Francisco mañana miércoles 20 de 8 a 10 a. m. v20

PEDRO L. SOMMARIVA—q. e. p. d. —Falleció el 15 de junio de 1916.—Sus hermanos y demás deudos invitan a sus relaciones a las misas que en sufragio de su alma se celebrarán en la iglesia de Vélez Sársfield, mañana miércoles 20 a las 10 a. m. Favor que agradecerán. v20

Mayor ELIECER GRANDOLI.—q. e. p. d.—Falleció el 26 de mayo de 1917.—Sus hermanos, hermanas, sobrinos y demás deudos invitan a sus relaciones a las misas que tendrán lugar hoy martes 19 de junio a las 9 a. m., en la iglesia de San Miguel. Favor que agradecerán. v19

ANITA ZUNINO.—q. e. p. d.—Falleció el 19 de junio de 1916.—La familia invita a sus relaciones a la misa que en sufragio de su alma se celebrará en la iglesia del Carmen (Rodríguez Peña y Paraguay), el 21 del corriente a las 9.30 a. m. Favor que se agradecerá. El duelo se despedirá por tarjeta. v21

JOSEFINA G. DE GAYE.—q. e. p. d. —Falleció en Paris el 18 de junio de 1916.—La familia invita a sus relaciones a las misas que por el eterno descanso de su alma se celebrarán en la iglesia de San Nicolás de Bari mañana 20 de junio de 1917 de 7 a 10 a. m. La familia asistirá a la misa de 10 a. m. El duelo se despedirá por tarjeta. v20

TERESA GIORDANO DE GARAVANO q. e. p. d.—Falleció el 11 de junio de 1913.—Su esposo Antonio Garavano, sus hijos, hijos políticos, nietos y demás deudos invitan al funeral que se celebrará en la basílica de Flores mañana miércoles 20 de junio a las 10 a. m. Favor que agradecerán. El duelo se despedirá por tarjeta. v20

JUAN B. BIDONDO.—q. e. p. d.—Falleció el 2? de junio de 1911.—Su esposa Juana E. de Bidondo, sus hijos, entenados, hermanos, hermanos políticos, sobrinos, primos y demás deudos invitan a sus relaciones al funeral de cabo de año que por el eterno descanso de su alma se celebrará en la iglesia de Nra Sra. de Balvanera el sábado 23 del corriente a las 10 a. m. v23

GUALBERTO DAILEY.—q. e. p. d.— Falleció el 15 de junio de 1916, confortado con los auxilios de la santa religión y la bendición papal. Sus padres Juan G. Dailey y Teresa P. de Dailey; sus tíos y tías, quedarán agradecidos a sus relaciones y a las que tuvieron del extinto que lo acompañen a rogar por él en el funeral que se rezará en la iglesia de N. P. San Francisco, hoy martes 19 a las 10 a. m.

ESTEBAN S. MANGIANTE.—q. e. p. d.—Falleció el 12 de mayo de 1917.—Sus hermanas Luisa F. y Rita Mangiante, sus tíos, primos, sobrinos, y demás deudos invitan a sus relaciones a asistir al funeral que por el eterno descanso de su alma se celebrará en la iglesia de San Cristóbal hoy martes 19 de junio a las 10 a. m. El duelo se despedirá por tarjeta.

BENJAMIN PINNA—q. e. p. d.—Falleció el 18 de junio de 1916.—Su esposa Albina Gianola de Pinna, sus hijitos Jorgelina y Benjamín Julio, su señora madre y hermano (ausentes), hermanos políticos, sobrinos y demás deudos invitan a sus relaciones a las misas que se dirán en la iglesia de San Miguel Arcangel hoy martes 19 a las 10 a. m. Favor que agradecerán. El duelo se despedirá por tarjeta. v19

DELIA LARRIEU DE MERLO — q. e. p. d. — Falleció el 21 de mayo de 1917, confortada con los auxilios de la santa religión. — Su esposo Bernabé M. Merlo; su hijita Delia Amalia; sus padres, hermanos, su señora madre política Amalia R. de Merlo; hermanos políticos, tíos, primos y demás deudos invitan a sus relaciones a asistir al funeral que en sufragio de su alma se rezará el día 21 de junio en la iglesia de Nuestra Señora de Monserrat, a las 10 a. m. El duelo se despedirá por tarjeta.

VICTORIA FEILBERG de de la VILLA — q. e. p. d. — Falleció el 20 de junio de 1916. — Su esposo Pablo de la Villa; sus hijos Carlos, Federico, Rogelio, Enrique, Pablo, Idalina de la Villa de Dihar y Francisca de la Villa de Molina; hijos políticos, nietos y demás deudos ruegan a sus relaciones quieran acompañarlos al funeral que en sufragio de su alma se celebrará el día 21 del corriente a las 10 a. m. Favor que agradecerán. El duelo se despedirá por tarjeta. v21

PABLO AMESPIL.—q. e. p. d.—Falleció en Francia el 12 de abril de 1917, confortado con los auxilios de la religión y la bendición papal.—Sus hermanos Alejo y Juan B. Amespil, su hermana política Leonor A. de Amespil, sus sobrinos Francisco Espinosa Amespil, Juan Bautista, Martín, León y María Leonor Amespil, primos, primas políticos y demás deudos invitan a sus relaciones al funeral rezado que en sufragio de su alma se oficiará mañana 20 de junio en la iglesia de Nuestra Señora de la Merced a las 11 de la mañana. El duelo se despedirá por tarjeta v20

MARIA ROCCATAGLIATA DE BAYETTO.—q. e. p. d.—Falleció el 18 de mayo de 1917.—Sus hijos Josefa B. de Roccatagliata, Isabel B. de Roccatagliata y Juana B. de Roccatagliata y doctor Juan, sus hijos políticos Angel, José, y Federico Roccatagliata, sus hermanos, hermanos políticos, nietos, sobrinos, primos y demás deudos invitan a sus relaciones al funeral que en sufragio de su alma, se celebrará hoy 19 de junio a las 10 a. m. en la iglesia de Nuestra Señora de Balvanera. Favor que se agradecerá. El duelo se despedirá por tarjeta. Unica invitación. v19

VICTORIO BERISSO—q. e. p. d.—Falleció el 19 de mayo de 1917.—Su esposa, María Luisa Taschetti de Berisso; sus hermanos Herminia B. de Cavani, César y Marcela Berisso; sus hermanos políticos, Humberto Tagliani, María S. de Berisso, Adela T. de Carreras, Herminia T. de Centonaro, Italia T. de Quargnolo, J. T. de Centonaro. Contenaro: tíos, sobrinos y demás deudos invitan y ruegan a sus relaciones quieran salstir al funeral que en sufragio de su alma se celebrará en la iglesia parroquial de San Ponciano (La Plata), hoy martes 19 de junio, a las 10.30 a. m. Favor que agradecerán. El duelo se despedirá por tarjeta. v19

Doctor BALDOMERO GAYAN.—q. e. p. d.—Falleció el 9 de junio de 1917, confortado con los auxilios de la santa religión.—Sus hijos Baldomero F. (ausente), Lola G. de Wheelton, Sara G. de Hueyo, Celia G. de Méndez, Raquel G. de Campos, Esther G. de Paso, Zulema y Clotilde G. de Pero, sus hijos políticos Nélida de Gayan (ausente), Bellsario E. Hueyo, Ramón Méndez, César A. Campos, Juan C. Paso y Arturo Pero, nietos, su hermana Adela G. de López, hermanos y hermanas políticos y demás deudos invitan a sus relaciones al funeral que en sufragio de su alma se celebrará en la iglesia de San Nicolás de Bari mañana 20 de junio a las 11 a. m. Favor que agradecerán. Se despedirá por tarjeta. v20

CARLOS F. DARMANDRAIL—q. e. p. d.—Falleció el 20 de junio de 1916, confortado con los auxilios de la santa religión.—Sus padres Alfredo Darmandrail y Rafaela Cabaura, de Darmandrail, su señora abuela María D. de Peradá, sus hermanos Julio A., Alfredo G. y Alberto J., sus tías, tíos políticos, primos y demás deudos invitan a sus relaciones a las misas que en sufragio de su alma se celebrarán en la iglesia de San Miguel mañana 20 de junio a las 11 a. m. El duelo se despedirá por tarjeta. v20

LORENZO BARNETCHE.—q. e. p. d. —Falleció el 13 de junio de 1913, confortado con los auxilios de la santa religión.—Su hermana María B. de Olaudetille, sus hermanos políticos Antonio Larumbe, Juan Haramburu y Carlos Aretis, sus sobrinos, primos, y demás deudos invitan a sus relaciones al funeral de cabo de año que por el eterno descanso de su alma se celebrará en la iglesia de San Miguel Arcángel mañana miércoles 20 de junio a las 10 a. m. El duelo se despedirá por tarjeta. v20

SECCION REMATES

Bravo Barros y Cía.

AVISOS NUEVOS

HOY — CHACRA EN ARROYO PLAZO.—Hoy José C. Paz. En el partido de Moreno, 56 hectáreas, 94 áreas, a menos de una hora de la capital federal y a poco más de una legua al SO. de la estación José José C. Paz, del ferrocarril Pacífico. Venta por orden judicial. Base, $ 352 la hectárea.

HOY, a las 3 p. m., en nuestro hall.—BRAVO BARROS y Cía. 1p

HOY — CAMPO EN MONTE Judicial. 76 hectáreas, 95 áreas, a setecientos metros de la estación Abbott, del ferrocarril del Sud. Con tierras muy buenas para agricultura o ganadería. Base, pesos 9.600.

HOY, a las 3 p. m., en nuestro hall.—BRAVO BARROS y Cía. 1p

HOY — CHACRA EN JOSE C. PAZ.—Antes Arroyo Plazo. Partido de Moreno. 68 hectáreas con frente al camino general de José C. Paz a General Rodríguez y a una legua aproximadamente al SO. de la estación José C. Paz, del ferrocarril Pacífico.

HOY, a las 3 p. m., en nuestro hall.—BRAVO BARROS y Cía. 1p

DOS CHACRAS EN MERLO —Judicial. Parte de los campos de Loza. Sobre la estación Mariano Acosta del ferrocarril del Sud (ramal de Merlo a Lobos). Dos fracciones: una de 41 hectáreas, 92 áreas, 42 centiáreas y otra de 6 hectáreas, 99 áreas, 71 centiáreas. A legua y media al SO. de Merlo, a una legua al NE. de Marcos Paz y a una hora de la capital. Juez doctor Rodolfo Ghecco, secretario Emilio Molina Carranza. Juicio sucesión Santiago Loza con Elías S. Brujis y Jaime Schkolnick. El precio deberá abonarse: 25 por ciento al contado, después de aprobado el remate, 25 o/o a un año de aprobado el remate, 25 o/o a dos años y 25 o/o a tres años de plazo, con garantía hipotecaria y 6 o/o de interés anual por semestres anticipados.

EL SABADO, 23 de junio, a las 3 de la tarde, en nuestro hall, 351 San Martín 361.

CHACRA No. 1—Superficie, 426.242 metros cuadrados (42 hectáreas, 62 áreas, 42 centiáreas). Base, $ 0.0960 el metro cuadrado (Pesos 960 la hectárea).

CHACRA No. 27—Superficie, 60.971 metros cuadrados (6 hectáreas, 09 áreas, 71 centiáreas). Base, 10 centavos el metro cuadrado ($ 1.000 la hectárea). Escrituras por ante el escribano señor Antonio Nery. 10 por ciento en seña y a cuenta de precio. Comisión, 2 o/o. Informes y planos, 351 San Martín 361.—BRAVO BARROS y Cía. j19

FRENTE A LA ESTACION M. Acosta, Partido de Merlo. Judicial. Seis cuartos de manzana bien ubicados. Juez doctor Rodolfo Ghecco, secretario doctor E. Molina Carranza. Juicio sucesión de don Santiago Loza con los señores Chastagnet, Grandi y Parodi. Base, 30 centavos el metro cuadrado. Mitad al contado y mitad a un año de plazo, al 6 o/o de interés anual, contados desde la fecha de notificación de la aprobación del remate.

EL SABADO 23 de junio, a las 3 p. m., en nuestro hall, 351 San Martín 361. Son las fracciones A, B, C y D de la manzana 22 y A, y C de la manzana 25 y tienen superficies de 2.855.50 y 3263 metros cuadrados cada lote. Escrituras por ante la escribana del señor Antonio Nery o su adscripto señor León Chiabaut. 10 o/o en seña y a cuenta de precio. Comisión, 2 o/o. Informes y planos, 351 San Martín 361.—BRAVO BARROS y Cía. j19

EN MARIANO ACOSTA — Judicial, partido de Merlo. Frente a la estación del ferrocarril Sud (ramal de Merlo a Lobos). Seis cuartos de manzana. Juez doctor Rodolfo Ghecco, secretario doctor E. Molina Carranza. Juicio sucesorios de don Santiago Loza con Rosa C. de Cabrera (hoy Sara Nanon). Base, 30 centavos el metro cuadrado. Mitad al contado y mitad a un año de plazo, con 6 o/o de interés anual, pagaderos desde la fecha de la notificación de la aprobación del remate.

EL SABADO 23 de junio, a las 3 de la tarde, en nuestro hall, 351 San Martín 361. Corresponden a las fracciones A y B de la manzana 9, C y D, de la manzana 18 y B y D de la manzana 25, del plano general. Tienen superficies de 2.542.75 y 2.856.50 metros cuadrados (3.391.84 y 3.540.84 v. c.). Escrituras por ante el actuario Antonio Nery o su adscripto León Chiabaut. 10 o/o en seña y a cuenta de precio. Comisión, 2 o/o. Informes y planos, 351 San Martín 361.—BRAVO BARROS y Cía. j19

SEIS CASAS PARA RENTA —Judicial, avenida Canning esquina Guayanas. Norte y Este. Construcción moderna. Dos locales para negocio, y una casa en la planta baja y tres casas para familia en altos. A una cuadra de Rivera. Renta mínima: $ 4.560 al año. Juez doctor Fernando Klappenbach, secretario, doctor Jorge Figueroa Alcorta. Venta ordenada en el expediente No. 9070. Base, $ 58.026.

EL JUEVES 28 de junio a las 3 p. m., en nuestro hall, 351 San Martín 361. TERRENO: 15m51 (17v91), a Canning 1156|200; 20m62 (22v81) a Guayanas 4602|15; 11m43 (13v30) en un costado y 18m65 (21v53) en otro. EDIFICIO: planta baja: dos salones para negocio, con una y dos piezas, cocina y patio, cada uno. Casa con vestíbulo, cuatro habitaciones, cuarto de baño, cocina, galería, pieza de servicio y patio. Planta alta: tres casas con vestíbulo, cuatro habitaciones, cocina, baño y pieza de servicio, cada una. CONSTRUCCION: Frente imitación piedra, colorrasos de yeso, columnas, pisos pino tea y mosaico, luz eléctrica, aguas corrientes, 8 o/o a cuenta de precio. Comisión 2 o/o. Informes, 351 San Martín 361.—BRAVO BARROS y Cía. j13

CASA EN SAN FERNANDO —Central. Judicial, Chacabuco 1235, entre Tres de Febrero y Lavalle, a tres cuadras y media de la estación y a cuatro de la plaza. Renta $ 780 al año. Juez doctor Alberto Marcó del Pont, secretario Antonio A. Goñi. Testamentaría de don Santiago Proto. Base, $ 11.200. Pudiendo abonarse el precio mitad al contado y mitad en 120 mensualidades a razón de $ 11.35 mensuales cada 1.000 $.

EL DOMINGO 24 de junio, a las 2.30 de la tarde, en la misma propiedad.

TERRENO—8m66 (10 varas) por 23m51 (27v49) en un costado y 23m96 (27v66) en otro.

EDIFICIO—Vestíbulo, sala, comedor, tres habitaciones, baño, cocina y dos piezas de servicio. Frente imitación piedra, patio y corredor de mosaico, pisos pino tea, luz eléctrica y agua corriente. Escrituras por ante el escribano señor Damián A. Sendanal, 10 o/o en seña. Comisión, 2 o/o. Informes, 351 San Martín 361.—BRAVO BARROS y Cía. j17

PARA HABITACION y RENTA.—Judicial. Ombú 29 a 31, al lado de Rivadavia. Dos casas de familia, modernas. Una baja y otra distribuída en dos pisos altos. Producen $ 4.680 de renta al año. Juez doctor Pedro V. Meléndez, secretario doctor J. F. Oderigo. Juicio Juan Cigliano con Emilio Broggini y otros. Base, $ 75.000.

EL SABADO 30 de junio, a las 3 p. m., en nuestro hall, 351 San Martín 361. Terreno: 8m53 por 15 metros (11 varas por 17v21) Edificio: Planta baja: Vestíbulo, cuatro habitaciones, cuarto de vestir, baño, pieza de servicio y patio, y en el subsuelo, cocina y despensa. Planta alta: Primer piso: Vestíbulo, sala, comedor, una habitación, cuarto de baño, cocina y pieza de servicio. Segundo piso: Vestíbulo, tres habitaciones, cuarto de baño y dos piezas de servicio. Construcción: Frente imitación piedra, guardamalletas revestidos de mayólicas, cielos rasos de yeso, celosías metálicas y de madera, muros empapelados, pisos pino tea, instalación de mosaico e instalación de luz eléctrica. Pueden verse los 1 y 2 o/o en cuanto a precio. Comisión 2 o/o. Informes, 351 San Martín 361.—BRAVO BARROS y Cía. j11

AVENIDA SANTA FE 5231 a 5241. Entre Andres Arguibel y Arévalo. Judicial. Edificio moderno de tres pisos, dos grupos de casas de habitación y renta, consistiendo cada uno por dos casas para familias, y un local para negocio. Juez doctor Cladielmo F. Padilla, secretario doctor Jorge Ferrari. Testamentaría de don Ramón F. Bravo. Venta en dos lotes. Base pesos 35.000, cada uno. Puede producir pesos 4.680 cada propiedad

EL VIERNES 22 de junio a las 2 p. m., en nuestro hall 351 San Martín 361. Cada grupo mide 8m34 (9v37) por 17m05 (54v 33). Superficie 392m|cm2 (523v|c23). La edificación de los dos grupos es igual. Tienen en la planta baja, salón con vidrieras y cortinas metálicas y dos salones interiores; en el piso principal, una casa con vestíbulo, sala, antesala, comedor, cuatro habitaciones, cuarto de baño, cocina, pieza de servicio y patio y en el piso alto, otra casa igual a la anterior. 8 o/o a cuenta de precio. Comisión 2 o/o. Informes, 351 San Martín 361.—BRAVO BARROS y Cía. j12

ALTA RENTA, SOLIS 1072|74 Entre Carlos Calvo y Humberto I. Edificio de altos. Dos casas de familia. Produce 250 pesos mensuales, esto es, 15 o/o al año. A una cuadra de la avenida Entre Ríos y con afirmado de asfalto al frente. Base, 20.000 $. Mitad al contado y unidad a 1, 2 y 3 años de plazo, con garantía hipotecaria y 9 o/o de interés anual por trimestres o semestres anticipados.

EL DOMINGO 24 de junio a las 3 p. m. en la misma propiedad Terreno: 8m95 por 26 varas en el costado Sud, teniendo en el del Norte a las 16 varas un martillo de 2m por 10; con frente 10v60. Edificio: bajos: sala, cuatro habitaciones, cocina, pieza de servicio y baño. Altos: igual distribución más una habitación al frente. Títulos perfectos. Informes, 351 San Martín 361. BRAVO BARROS y Cía. Ja.17

PARA HABITACION y RENTA.—Judicial. Ombú 29 a 31, al lado de Rivadavia. Dos casas de familia, modernas. Una baja y otra distribuída en dos pisos altos. Producen $ 4.680 de renta al año. Juez doctor Pedro V. Meléndez, secretario doctor J. F. Oderigo. Juicio Juan Cigliano con Emilio Broggini y otros. Base, $ 75.000.

EL SABADO 30 de junio, a las 3 p. m., en nuestro hall, 351 San Martín 361. Terreno: 8m53 por 15 metros (11 varas por 17v21) Edificio: Planta baja: Vestíbulo, cuatro habitaciones, cuarto de vestir, baño, pieza de servicio y patio, y en el subsuelo, cocina y despensa. Planta alta: Primer piso: Vestíbulo, sala, comedor, una habitación, cuarto de baño, cocina y pieza de servicio. Segundo piso: Vestíbulo, tres habitaciones, cuarto de baño y dos piezas de servicio. Construcción: Frente imitación piedra, guardamalletas revestidos de mayólicas, cielos rasos de yeso, celosías metálicas y de madera, muros empapelados, pisos pino tea, instalación de mosaico e instalación de luz eléctrica. Pueden verse los 1 y 2 o/o en cuanto a precio. Comisión 2 o/o. Informes, 351 San

LOS ALFALFARES DE Maipú

—Judicial. Lindando con el ejido. Los establecimientos "El Coyo" y "La Carmencita". Parte de los afamados campos de Nueva Plata. 2.352 hectáreas, 28 áreas, 78 centiáreas, según títulos. A legua y media más o menos al S. E. de la estación Pehuajó. Campos altos, de condiciones sobresalientes, con una profunda capa de tierra negra vegetal, estando casi toda la superficie cultivada. Son las mejores tierras para cereales y alfalfa. Con valiosas poblaciones, veinte potreros, extensos montes de frutales y forestales, seis tanques australianos de 100.000 a 300.000 litros, que surten de agua a los potreros por cañerías de hierro galvanizado colocadas bajo el nivel del terreno, agua a 3 y 4 metros, chalpones, molinos y mejoras de valor. Juez doctor Roberto Bunge, secretario doctor Manuel A. Martel. Juicio Compañía Anónima de Mandatos, Préstamos y Agencias del Río de la Plata con el concurso de Ricardo Bustamante y Carmen C. Hernández de Bustamante. Base, $ 146.67 la hectárea.

EL MIERCOLES 27 de junio, a las 3 de la tarde, en nuestra casa, 361 San Martín 361. Linderos: ejido de Pehuajó, sucesión Bratt, B. de Altes, L. Altes, G. Mendy, S. H. de Cilley, C. Hernández de Spraggon, J. H. de Gilmour, R. Hernández y campos de Vicente Plata. La estancia tiene una casa habitación de material de ocho piezas, dos cuartos de baño, cocina y pieza para baúles, con pisos y cielos rasos de madera y corredores de baldosa, monte de seis hectáreas de frutales y forestales, etc. En el potrero 16 existe otra casa con tres habitaciones grandes, cuarto de baño, cocina, horno y galpón grande. En el potrero 11 existe un monte de quince hectáreas de frutales y forestales de las mejores clases. El perímetro del campo está rodeado de cuatro de 20 y 30 metros de ancho y alambrados con siete hilos alambre galvanizado liso, de 9 y seis hilos lisos y uno y dos de púa), lo mismo que los potreros, con postes de quebracho colorado y varillas de hierro. El campo reconoce dos contratos de locación hasta el 29 de julio próximo por la suma de $ 8,150 m. legal, obligándose los locatarios a desalojar el campo inmediatamente que el comprador sea puesto en posesión judicial del inmueble. Las calles no están comprendidas en la venta. Se visita por Pehuajó. 3 o|o a cuenta de precio. Comisión, 2 o|o. Nota: El comprador podrá tomar en hipoteca en oro sellado, en las condiciones usuales, el 50 o|o del importe de la compra, no pudiendo exceder dicha hipoteca de $ 100.000 oro sellado, con el interés de 8 o|o, pagadero por semestres anticipados, hasta un plazo de cinco años, pudiendo amortizar o cancelar en cualquier momento, previo aviso con seis meses de anticipación, sin pérdida alguna de intereses. Es entendido que la hipoteca debe constituirse en el plazo de treinta días perentorios a contar desde la fecha en que estén listos los certificados respectivos, bajo apercibimiento de quedar sin efecto esta concesión del prestamista por el solo hecho de haber transcurrido los referidos días sin que la escritura se haya otorgado. Debe el interesado, en caso de querer tomar la hipoteca, entenderse con nuestra casa, con anterioridad a la fecha del remate y escriturar por ante el escribano que designe el prestamista. Informes y planos, 361 San Martín 361.—BRAVO BARROS y Cía.

CAMPO EN TAPALQUÉ —

Judicial. 259 hectáreas, 98 áreas, 41 centiáreas, a dos leguas al SE. de la estación San Bernardo, del ferrocarril Sud y a seis leguas aproximadamente de Tapalqué. Con tierras especialísimas para cereales y aguas buenas entre 3 y 5 metros. Juez doctor Fernando Kleppenbach, secretaría del doctor Carlos Schatz. Juicio Société Foncière de L'Argentine con Luis Lesquerre Rauchoulet. Base, $ 17.580, esto es, $ 68.11 la hectárea. El comprador podrá tomar una hipoteca por $ 10.000 hasta enero 28 de 1919, con interés de 9 o|o anual pagadero por semestres adelantados y en las condiciones que la sociedad ejecutante establece para sus préstamos.

EL JUEVES 21 de junio, a las 2 de la tarde, en nuestra casa, 351 San Martín 361. Linderos: al Norte, sucesión Magdalena R. de Lesquerre (hoy Bernardo Rauchoulet), al Sur y al Oeste Rauchoulet Hermanos y al Este, Juan Bautista, Próspero Fermín, Juan y Constancio Lesquerre Rauchoulet (hoy Bernardo Graciarena). Tiene alambrados en tres costados. Visítese por San Bernardo o por Tapalqué. 3 o|o a cuenta de precio. Comisión 2 o|o. Informes, 351 San Martín 361 —BRAVO BARROS y Cía. j7

CAMPO EN MONTE — JU-

dicial. 76 hectáreas 95 áreas 36 centiáreas. A 600 metros al SO. de la estación Abott del F. C. Sud. Para agricultura o ganadería. Juez doctor Rodolfo Grasco, secretario, Carlos A. Castagnet. Juicio David Craig con Tomás Craig. Base, $ 9.600.

EL MARTES 19 de junio, a las 3 p. m. en nuestro hall, 351 San Martín 361. Linderos: al Norte, Dionisio Cobos; al Sur, Josefa Craig; al Este, Isabel Craig y al Oeste, David Craig. Alambrado en cuatro costados con seis y siete hilos lisos, uno de púa, postes de quebracho y varillas de hierro y madera. Poblaciones de material de dos piezas y cocina, con techo de casaleta. Los alambrados existentes en el perímetro no corresponden al límite de la propiedad. Se visita por Abott. Es conocido por don Tomás M. Craig. 10 o|o en seña y 2 o|o de comisión. Informes, 351 San Martín 361.—BRAVO BARROS y Cía. j15

LOS CAMPOS DE NECO-

chea—Judicial—Parte de los famosos establecimientos conocidos por Dies de Mayo y San Miguel. 3649 hectáreas, 95 áreas, 90 centiáreas. A dos leguas al NO. de la estación Energía, a tres al SE. de San Cayetano y a cuatro al SO. de Cooper, todas del F. C. del Sud (ramal de Cooper a Orense). Tierras especialísimas para agricultura y ganadería, con pastos tiernos refinadores entre los que abundan gramillas, tréboles, cebadilla y cola de zorro. Con valiosas poblaciones, montes, alambrados, 33 potreros, molinos con pozos semisurgentes y tanques australianos, agua exquisita de dos a cuatro metros y permanente del arroyo Zabala que lo cruza. Juez Dr. Matías Mackinlay Zapiola, secretario doctor Juan José Coronado. Venta ordenada en el expediente número 1662. En un solo lote. Base, 100 $ la hectárea.

EL JUEVES 21 de junio, a las 3 p. m., en nuestro hall, 351 San Martín 361. Linderos: al NE., Arce y sucesión de C. López Pacheco; al NO., Manuel Lucio y Francisco Arce; al SE., Severo Arce y Miguel Landa (antes sucesión de Francisco Goycoechea), y al SO., camino general de Necochea a Tres Arroyos en medio, con José Anasagasti. Alambrados: en todo el perímetro y dividido en 33 potreros con 5 hilos lisos y uno de púa, postes de quebracho estilorado y varillas de hierro. Poblaciones: Casco de la estancia: potreros 2, 3 y 4. Casa principal de tres cuerpos en excelentes condiciones con diez piezas todo de mampostería en cal, revocado interior y exteriormente, con pisos y cielos rasos de pino tea, dos piezas para servicio, baño, cochera, cocina, gas acetileno, aguas corrientes provistas por dos molinos con tanques. Cuatro casas de peones con una, tres y cuatro habitaciones y cocinas y carnicería. Todas estas construcciones tienen techos de cinc, cañerías de agua, huerta y jardín, y están rodeadas por un alfalfar de 5 hectáreas, monte de eucaliptus como de tres hectáreas y otros de diversas especies. En diferentes potreros existen siete poblaciones de dos a cinco piezas, grandes y vallosos galpones de mampostería, a todo costo, para animales finos, depósitos de maquinarias y para todas las necesidades del establecimiento, habiendo también jagueles, corrales, bretes, bebederos, alfalfares y molinos. 3 o|o a cuenta de precio. Comisión, 2 o|o. Los títulos podrán ser revisados en la oficina del Banco Hipotecario Franco-Argentino, calle Bartolomé Mitre 226. Informes y planos, 351 San Martín 361.—BRAVO BARROS y Cía. j14

CHACRA EN JOSE C. PAZ—

Judicial. Antes arroyo Pinazo. En el partido de Moreno. Conocida por de Custodio Aguilar, 58 hectáreas, 34 áreas, 98 centiáreas. A poco más de una legua al SO. de la estación José C. Paz (antes Arroyo Pinazo) y a una legua de la estación Pilar del F. C. C. B. A., juez doctor Angel Sánchez Elía secretaría de Germán E. Sempé; testamentaría del doctor Angel Custodio Aguilar. Base pesos 352 la hectárea.

EL MARTES 19 de junio a las 3 p. m., en nuestra casa, San Martín 361; tiene alambrados en los costados NE., NO., y SO., linderos: al NE., José Antonio Goyena y un pequeña parte con el lote número 2 de la misma sucesión; al SE., número 2; al SO., Domingo Lasigorry y al NO., Alfredo León. Títulos en autos. Reconoce una hipoteca por la suma de 14.000 m|legal, a favor de la sociedad Paiz Hnos. 10 o|o. en seña. Comisión 2 o|o. Otros informes, San Martín 361.—BRAVO BARROS y Cía. j14

ESTANCIA EN TRENQUE

Lauquén. Conocida por General Mitre. 2.000 hectáreas, que constituyen un establecimiento en plena producción. En la gran región Oeste de la provincia, donde los campos ofrecen las más halagüeñas perspectivas, a menos de una legua al SE. de la estación Francisco de Victoria, del F. C. P. de La Plata a Meridiano V, a seis leguas de las estaciones América y Berutti y a 10 al Norte de Trenque Lauquen. Es campo flor, con tierras negras, alfalfado hace dos años en una gran extensión, con pastos tiernos refinados, de gran profundidad; teniendo condiciones sobresalientes para todos los cereales, y sobre todo, para la siembra de alfalfa. Venta en un lote. Base, $ 205.000, esto es, $ 102.50 la hectárea. Mitad al contado y el resto a uno, dos o tres años de plazo, con garantía hipotecaria e interés de 8 o|o anual, pagadero por trimestres anticipados. Los arrendamientos allí, deben calcularse en $ 10 la hectárea al año, como mínimo.

EL LUNES 2 de julio, a las 3 p. m., en nuestra casa, 351 San Martín 361. Después detalles completos. Entretanto, solicitense informes y planos a nuestra casa.—BRAVO BARROS y Cía. j19

CHACRA EN ARROYO Pinazo

(hoy José C. Paz). En el partido de Moreno, 68 hectáreas, 80 áreas, 45 centiáreas, con frente al camino general de José C. Paz a General Rodríguez, a poco más de una legua al SO. de la est. José C. Paz (F. C. P.) y a una legua de la estación Pilar (F. C. C. B. A.). Base $ 353 $ la hectárea.

EL MARTES 19 de junio, a las 3 p. m. en nuestro hall, 351 San Martín 361. Linderos: al NO. Juan F. Aguilar; al NE. Jacinta Aguilar; al SO. Pedro Aguilar y al SE. camino general a Gral. Rodríguez, en medio, con Alfredo Ponce de León. Alambrada en el perímetro (siendo propios tres costados y uno medianero) con cinco hilos, medios postes de ñandubay y varillas de hierro. Arrendada para tambo, sin contrato. Se visita por José C. Paz. Es conocida por de Alfredo Ponce de León. Títulos perfectos. Informes, 351 San Martín 361.—BRAVO BARROS y Cía. j17

V. S. Lobato y Cía.

CASAS

JUDICIAL, EN CABALLITO

—Rivadavia 5150 entre José María Moreno y Pichincha, con frente también a Rosario 5129. Orden del señor juez Dr. Pedro V. Meléndez, secretario Dr. José C. Miguens, juicio Banco El Hogar Argentino contra doña Rosaura Frías de Irasurraga, cobro ejecutivo. Base $ 20.000. Pudiendo constituirse con el Banco una hipoteca por dicha cantidad, a 5 años de plazo al 8 o|o de interés anual, pagadero por trimestres anticipados. En caso de hacer uso de esta facilidad la escritura se otorgará por ante el escribano que el Banco determine.

EL DOMINGO 1º de julio a las 3, en la misma. Mide 8m96 de frente al Norte sobre Rivadavia por 76m50 en el costado Este, 76m34 en el del Oeste y 8m40 en su otro frente sobre la calle Rosario. Su edificio consta de 2 partes: La principal con frente a Rivadavia, es una casa de familia, con vestíbulo, sala, escritorio al frente, 5 habitaciones, baño, comedor, 3 dormitorios más, 3 piezas para servicio, cocina y w. c. Cielos rasos de yeso, menos en las piezas de servicio que son metálicos, pisos pino de tea y de portland, puertas y celosías de cedro, patios mosaicos, agua corriente, etc. El edificio con frente a Rosario se compone de: 2 grandes cocheras con puertas corredizas, 3 piezas bajas, otras tres en altos, cocina, baño, y 1 pieza de servicio, patio de portland con entrada para carros, etc. Visítese. Seña 8 o|o. Comisión 2 o|o. Otros informes, Rivadavia 639.—V. S. LOBATO y Cía. j17

JUDICIAL — AL NORTE—

Gazcón 992 esquina Rocamora 4202 y 4218 (antes 218). Orden del señor juez Dr. Fernando Klappenbach, secretario Dr. José E. Cirio. Juicio doña Magdalena Rava contra don Hipólito Rey, cobro de pesos. Base $ 20.000.

EL DOMINGO 1º de julio a las 4, en la misma. Mide 9m75 de frente al Este sobre Gazcón por 26m98 al Sur y 6m20 en el contrafrente al Oeste. Su edificio consta de: Gazcón 992 esq. Rocamora 4202: Salón negocio con vidriera con cortina metálica, 2 piezas, cocina y w. c. Rocamora 4218: 2 piezas, cocina y w. c. Detalles: Cielos rasos de yeso, puertas y celosías de cedro, pisos de pino tea, patios mosaicos, agua corriente, etc. Visítese. Seña y a cuenta de precio 8 o|o. Comisión 2 o|o. Otros informes, Rivadavia 639.—V. S. LOBATO y Cía. j17

EN VILLA URQUIZA—MAR

Chiquita 4958 entre Colodrero y Pacheco. A 5 cuadras de la estación y 1 1|2 del tranvía No. 26. Base $ 3.000. Escritura por ante el escribano Sr. Carlos Falchi. Título perfecto. Ad-corpus.

EL DOMINGO 24 de junio a las 3, en la misma. Mide 11v54 de frente por 46v18 de fondo. Edificio: dos sala y 1 pieza, cocina, w. c. Demás interiores de pino tea, patio mosaicos, luz eléctrica, etc. Seña 8 o|o. Comisión 2 o|o. Otros informes, Rivadavia 639.—V. S. LOBATO y Cía. j17

TERRENOS

JUDICIAL. EN FLORENCIO

Varela, terreno de chacra en 3 lotes de 5 a 8 hectáreas y fracciones, sobre la continuación del bulevar San Martín (Camino de Avellaneda a Chascomús) que se está macadanisando. Dista 6 cuadras de la plaza e iglesia, al N. O. y a 18 cuadras de la estación. Terreno alto de primer orden. Sin base. En uno de los lotes existe una población y varios árboles.

EL LUNES 25 de junio a las 3, en nuestra casa, Rivadavia 639, de acuerdo con el edicto publicado en "La Tarde" y "Boletín Oficial", de La Plata. Es conocido por de López, ocupada por Ghio. Todos los cocheros la conocen. Pidan planos en nuestra casa, Rivadavia 639.—V. S. LOBATO y Cía. j18

Saúl Z. Herrera

92—San Martín—92 U. T. 6731 Avenida

CUENCA 347—FINCA CEN-

tral de 10.50 por 54 varas. Mejor que judicial. Base 3.500 pesos a plazos, 3 dormitorios, cocina, w. c., p. de tea, árboles y agua corriente. Dista 50 varas de la Avenida Avellaneda y 3 cuadras al Norte del subterráneo a avenida Rivadavia y feria municipal.

EL DGO. 24 de junio a las 2.30 p. m. Allí. j17

MEJOR QUE JUDICIAL —

En Floresta. Casa por 800 pesos a plazos a vender por cualquier oferta sobre la base. Calle Mariano Acosta 1078 entre San Pedro y avenida Merlo. Edificio de 2 dormitorios, cocina, w. c. y agua corriente. Visítese a toda hora.

EL DGO. 24 de junio a las 2 p. m. Allí. j17

Casares Hnos. y Diehl

JUDICIAL—JUNCAL 2495|99

esq. Anchorena 1705|11|15. La propiedad construída en un terreno de 10.60 metros de frente a Juncal por 18.85 metros de frente a Anchorena, con una cochava en la esquina de 2 metros 50 centímetros por 15 metros y 6.40 metros de fondo respectivamente, compuesto de un local para negocio, una habitación y dependencias. Tasación, pesos 10.086 m|n. Base de venta, 2|3 partes de la tasación, pesos 6.730.66 m|n.

EL SABADO 30 de junio a las 3 p. m. sobre la misma propiedad, por disposición del Sr. juez de primera instancia en lo civil, Dr. Arturo Seeber, en el juicio Mendeta Cabrita de San Arroman (sucesión) que tramita por ante la secretaría del Dr. Fraguseiro. La propiedad se halla alquilada en $ 160 m|n. mensual, con contrato, y puede visitarse todos los días de 1 a 4 de la tarde. Seña 2 o|o. Comisión 2 o|o a cargo del comprador. Mayores detalles en nuestras oficinas, Sarmiento 857.—Casares Hnos. y Diehl. j16

Carlos Olmi

JUDICIAL — ESTANCIA —

Cerca de 2 estaciones. A una legua y media de la estación Teléfono y 5 de la estación Victoria, del F. C. S. Estancia La Guadalosa. Un establecimiento formado con sus poblaciones, alambrados y todo lo plantado, sobre 3.182 hectáreas y 50 áreas, medidas por el agrimensor don Tomás Dodds, y situadas en la sección 13, fracción A, lote 24 de la Pampa Central.

Línea N.	8.501 metros	25
Línea S.	7.868 "	40
Línea E.	10.020 "	
Línea O.	10.000 "	

Alambrado en todo su perímetro con 7 hilos y dividido en 3 grandes fracciones. Casa de 8 habitaciones, cocina, molino, corral, bretes, tanques y bebederos. Campo alto y pastoso. Juez doctor Escobar, secretaría Castellanos, en el juicio Banco de la Nación Argentina con el propietario. Tasación por el campo y mejoras: 12 $ la hectárea, o sean $ 38.190. Base, 2|3 partes: $ 8 la hectárea, igual a $ 63.460.

EL SABADO 30 de junio, a las 3 p. m. en nuestra casa, Reconquista 353. Solicítense planos por correo, teléfono o personalmente a Carlos Olmi, Reconquista 353, U. T. 3296 (Avenida). Seña, 8 o|o. Comisión 2 o|o. j16

JUDICIAL — CHACRAS —

Fertilísimas. Sobre las estaciones Arroyo Corto y Coronel Suárez, F. C. S. Algunas de las chacras lindan con el andén de la estación. Tierra toda negra y fértil con agua dulce a flor de tierra. Tres fracciones en Coronel Suárez. Una, de 10 hectáreas y 02 áreas. Base, $ 136.66 la hectárea. Otra, de 3 hectáreas, 71 áreas y 82 centiáreas. Base, pesos 136.66 la hectárea. Otra de 38 hectáreas, 27 áreas y 65 centiáreas. Base, $ 200 la hectárea. Otra fracción de 40 hectáreas, 22 áreas y 15 centiáreas, ad corpus, en Arroyo Corto. Base, $ 5.362.80 (igual a pesos 133.32 la hectárea). Juez doctor J. B. Estrada, secretaría Ramírez, en el juicio acreedor hipotecario con Bettelh.

EL SABADO 30 de junio, a las 3 p. m., en nuestra casa, Reconquista 353. Solicítense prospectos detallados por correo, teléfono o personalmente a Carlos Olmi. Reconquista 353, U. T. 3296 (Avenida). j17

JUDICIAL—BUEN CAMPO.

2.500 hectáreas en La Pampa Central. Sin base, al mejor precio, por lo que dea. El campo mide 5.000 metros en cada uno de sus costados. Es el ángulo NE. del lote 5, fracción C. Sección 19. Lote pastoril, letra B. Tasado en 50.000 $, sale a la venta, repetimos, sin base. Para agricultura y ganadería con agua buena. Mandato del señor juez letrado del territorio de la Pampa, doctor J. Alfredo Torres, secretaría del doctor Rumbado, en el concurso de don Juan Blezay. La propiedad reconoce la servidumbre de los nacimientos y corrientes de aguas, establecida por decreto del 4 de febrero de 1908 del P. E. Nacional.

EL SABADO 30 de junio, a las 3 p. m., en nuestra casa, Reconquista 353. El comprador abonará el 8 o|o de seña y a cuenta de precio y el 2 o|o de comisión. Solicítense planos detallados, por correo, teléfono o personalmente a Carlos Olmi, Reconquista 353, U. T. 3296 (Avenida). j18

Eudoro Parodi

JUDICIAL — 4 CASITAS por

2.000 pesos cada una. Aduana Rivadavia 10.450. En combinación con el subterráneo. Barrio alto. Todo edificado. Próximas a los Talleres del F. C. O. y tan sólo a cuadra y media de Rivadavia. Calle Patrón 3461 esquina a Pasaje Novaro. Compuesta de 2 piezas grandes y 1 chica, baño, cocina, galería, cielos rasos de yeso, patio mosaico, frente imitación piedra, casa moderna. Terreno de 7 metros de frente por 17.8 metros de fondo. Renta actual pesos 28 m|n. mensual y 4 casas iguales en la calle Pasaje Novaro, números 271, 273 y 285 entre Patrón y Cosmo. Compuestas de 2 piezas, baño, cocina, galería de vidrio, cielos rasos, piso madera, frente imitación piedra, balaustrada de material y jardín. Terreno 6.55 por 16.67 metros, cada una. Renta actual, pesos 25 m|n. cada una. Por orden del señor juez doctor F. Klappenbach, secretaría doctor C. Ayarragaray, en el expediente caratulado Latinada Carlos, contra Rep. 7718, folio 221, por cobro ejecutivo, rematará:

EL DOMINGO 24 de junio a las 2 p. m. con la ínfima base de pesos 3.000 m|n. por cada casa. Seña 8 o|o. Comisión 2 o|o. Por mayores datos a mi escritorio 25 de Mayo 180, o a la secretaría.

PERALTA MARTINEZ Y SERNA

CASAS

EN MAR DEL PLATA —

Judicial. Una buena casa para familia, moderna y bien construída, calle Dorrego entre Chascomús y Ayacucho, a seis cuadras al N. O. de la plaza España y del bulevar América, está ocupada actualmente por el colegio No. 2. Venta por orden del Sr. juez Dr. A. Seeber, secretaría del Sr. Clariuto. Juicio Sociedad Argentina de Edificación contra Mauricio Pena (su concurso). Base $ 15,228.40.

EL LUNES 25 de junio a las 3, en nuestro hall de ventas. Terreno: mide 10m38 (11v93) de frente al SE., por 32m95 (38v65) de fondo. Edificio: De una planta, con frente imitación piedra, sobre jardín con puerta portón de entrada, 3 dormitorios, comedor, despensa, baño, cocina, altillo y un galpón, amplios corredores, 3 patios, etc. Por orden judicial el comprador entregará 8 o|o como seña y a cuenta de precio y 2 o|o de comisión. Más datos a nuestra casa, 320 San Martín 320.—Peralta Martínez y Serna. j10

JUDICIAL — CASA EN VI-

lla Ortúzar. Calle Plaza 1033 entre Rosetti y Fraga, tiene adoquinado en su frente y está a 1 cuadra de Triunvirato y a 3 de Alvarez Thomas. Juez Dr. Klappenbach, secretaría del Dr. Schatz. Juicio Banco "El Hogar Propio"—con Emilio Ghilino. Base $ 1.800, sea 2|3 de su tasación. El precio podrá abonarse así: una tercera parte al contado y el saldo en mensualidades durante 10 años de 6 o|o de amortización y 8 o|o de interés anual, o sea $ 11.87 mensuales por cada mil pesos.

EL DOMINGO 1º de julio a las 3, en la misma propiedad. Terreno: Mide 8m56 de frente al Oeste por 31m65 de fondo. Edificio: Es de material y consta de 3 piezas con pisos de pino de tea, patio, galería de mosaico, pileta de lavar, w. c., etc. El comprador deberá entregar 8 o|o como parte de precio y 2 o|o de comisión.—Peralta Martínez y Serna. j16

TERRENOS

JUDICIAL — EN ADROGUE

5.873.67 metros cuadrados a 4 y 7 cuadras de las estaciones Mármol y Adrogué. Venta por orden del señor juez doctor Lagos, secretaría del señor Vincent. Juicio Domingo Marcati con José María Grosso. Base pesos 6.016.50, o sea las dos terceras partes de la tasación.

EL VIERNES 22 de junio a las 3, en nuestra casa 320 San Martín 320. Detalle: Una fracción formada por los lotes 8 y 9 de la manzana G, con 1.740.66 m. c. y linda: al NE., calle en medio con la manzana D; por el SE. con terrenos de la sucesión Grosso y por el SO. con Hunt y otros. La otra fracción está formada por los lotes 1 al 11 y 42 a 46, inclusive, de la manzana L, con 7.631.91 m. c. y linda por su frente al O. con la avenida Espora; por el S. con la vía del F. C. S. y O.; por el SE. con la calle Amenedo; por el NE., con los lotes 10 y 39 de la misma manzana y al NO. calle en medio con la manzana K. 8 o|o, como seña y a cuenta de precio y 2 o|o de comisión.—Peralta Martínez y Serna. j15

Francisco Rayneli e hijo

CASA BARATISIMA Avenida

Chiclana 3083. Sala, 3 piezas y demás comodidades, cielos rasos yeso, adoquinado pago. Es preciso venta, un negocio de la época, tirada. Base 3.000 pesos. Seña 8 o|o. Comisión 2 o|o.

EL DOMINGO 24 de junio a las 3. Informes, Victoria 571. j18

CASA BIEN SITUADA CA-

lle Yapeyú 905. Sala, 3 piezas y demás comodidades, adoquinado pago, muy central, Baratísima, para liquidarla. Base 1.350 pesos. Seña 8 o|o. Comisión 2 o|o.

EL DOMINGO 24 de junio a las 4. j18

Rogelio P. Rayneli y Cía.

JUDICIAL — REGIA CASA

Arengreen 831 y 33, con sala, 4 dormitorios, comedor, baño, 2 piezas altas, tirantes hierro, vestíbulo, cloacas, subsuelo completo, etc. Tasación pesos 32.000. Base 2|3 partes pesos 24.000. Orden del doctor Campos, secretaría doctor Méndez. Juicio ejecutivo Ana Solari de Terrarossa contra Rafael Rinaldis. Seña 8 o|o. Comisión 2 o|o. El remate se efectuará en la misma.

EL DOMINGO 24 de junio a las 4. Detalles y prospectos Victoria 571. j10

JUDICIAL — CONGRESO

1892 esquina 11 de Septiembre 2790 con base de pesos 8.000. Orden doctor Colombres, secretario doctor Olmós, juicio Jorge Haefele contra Juan Antonio Perando. En la misma.

EL DOMINGO 24 de junio a las 3. Detalles y prospectos, Victoria 571. j17

José Conti y Cía.

JUDICIAL — CASA MEDRA-

no 735, a 1 cuadra de Corrientes. Con cédulas. Por disposición del señor juez de primera instancia en lo civil doctor Roberto Bunge, secretaría del autorizante doctor Miguel Echegaray, en el juicio Galmarini Eduardo y Rossi de Galmarini Carolina, sus sucesiones, han sido designados los martilleros José Conti y Cía. que previa publicación de carteles por 15 días en el "Boletín Judicial" y "La Nación", procedan a vender la finca Medrano 735 con base de las 2|3 partes de la tasación debiendo exigirse el 8 o|o a cuenta de precio y el 2 o|o de comisión.

NOTA—El remate se efectuará

EL DOMINGO 24 de junio a las 3, sobre la misma, que mide 9 m. de frente al O. por 30m65 de fondo. Superficie 275.85 m. c. Edificio: sala, 2 habitaciones, comedor, cocina, w. c., todo en cal y 3 habitaciones con frente, cielos rasos y pisos de madera, techos de cinc, patio de mosaicos, etc. Tasación, 24.154.75 $. Base, 16.103.16 $. Tiene 5.000 cédulas argentinas que se darán al tipo del día del remate, devolviendo el comprador lo amortizado y la diferencia de cotización. Informes, Bolívar 189.—José Conti y Cía.—Miguel Echegaray, secretario. j17

AVENIDA TRES CRUCES

6477 y 4481, entre Fernández de Enciso y Marcos Paz, A plazos. A 3 cuadras de la estación Villa Devoto y tranvías 85 y 86. Miden 8m66 por 42m20 cada una. Edificio: nuevo, 3 piezas, galería, cocina, w. c., cielorrasos de yeso, inconclos, veria al frente, etc. Base terminante $ 4000 cada una. Seña 8 o|o. Comisión 2 o|o.

EL DOMINGO 24 de junio a las 3. j19

Arturo Barros

TERRENOS EN BELGRANO

División de condominio por liquidación extrajudicial: son 3 lotes, con frente a la calle El Cano y Freyre, distan 2 cuadras de la estación Belgrano del F. C. C. A. y están totalmente rodeados de una edificación moderna y valiosa que ha hecho de ese punto uno de los barrios predilectos de Belgrano. Además de la línea férrea citada tienen a un paso de allí los tranvías 97 y 98 y es radio de cloacas, aguas corrientes y buenos afirmados, indicadísimo para casa de renta o para la habitación propia. Base pesos 12 c|v.

EL DOMINGO 24 de junio a las 3.30 p. m. sobre los mismos terrenos. Seña 8 o|o. Comisión 2 o|o. Informes y planos, Reconquista 331.—Arturo Barros. j17

LA LOMA DE FLORES — 34

terrenos próximos a Rivadavia. Sobre Provincias Unidas, Pergamino, Portela, Mario, Convención, Directorio, y Eras. Por liquidación extrajudicial. El subterráneo, los tranvías inmediatos, los servicios de alumbrado eléctrico y aguas corrientes y la buena edificación del barrio son ventajas visibles que constituyen la mejor demostración de la importancia de estos terrenos. Se trata además de un punto alto, dominante, rodeado de buenos pavimentos, que ofrece inmejorables perspectivas de valorización. Hay lotes grandes y chicos, para la casita alegre y sana y aun para establecimientos industriales. Base pesos 3 la vara cuadrada pagaderos así: 20 por ciento al contado y el resto en cuatro cuotas anuales de 20 o|o cada una con 6 o|o de interés y garantía hipotecaria.

EL DOMINGO 24 de junio a las 3 p. m. en los mismos terrenos. Escrituras por la escribanía de don Leandro Garola hijo, avenida de Mayo 1381. Seña 8 o|o. Comisión 2 o|o. Títulos perfectos. Pídan planos Arturo Barros. Reconquista 331. j17

Ricardo Fernández

JUDICIAL — SIN BASE —

Un lote de terreno situado en la calle Nahuel Huapi entre Washington y Melián. Con la superficie de 8 metros 66 centímetros de frente al SE, por 34 metros 779 milímetros de fondo. Orden del señor juez de primera instancia en lo civil, doctor Juan Carlos Lagos, secretaría del doctor Manuel Esteverdeño, en el juicio seguido por don Juan Franzi contra don Damingo N. Rosso, por cobro ejecutivo.

EL DOMINGO 24 de junio a las 3 p. m. En mi oficina Rivadavia 961. Autorizado al martillero para exigir el 8 o|o de seña y el 2 o|o de su comisión. Más datos al martillero o en la secretaría del autorizante. Buenos Aires 7 de junio de 1917.—Manuel Berstervide. j|o|o

J. Dell Intento

JUDICIAL — CASA Muñiz

522 esquina Guandacol, a una cuadra de las calles Carlos Calvo y San Juan y tranvías 42, 43, 26, 27 y 76, tiene cloacas, aguas corrientes, luz eléctrica y adoquinado en los dos frentes, todo pagado. Mide 8.66 por 24.86 y 24.82 en el contrafrente. Base pesos 5.000 m|n.

EL DOMINGO 1.o de julio a las 3 p. m. por orden del señor juez doctor F. Klappenbach, en los autos sucesorios de doña Filomena Todaro de Vaccaro y otra que tramita por la secretaría del doctor Cirio, a cuenta del precio 3 o|o. Comisión 2 o|o. Datos Bolívar 171, escritorio 20. j17

A. C. TAQUINI & Cía.

En SALTA

En el DEPARTAMENTO de ORAN, parte del campo "LA MARAVILLA"

Excepcional remate de tierras, 65.721 hectáreas en 24 lotes de 2.738 hectáreas cada uno, SIN BASE

EL LUNES 25 DE JUNIO A

las 3 p. m. en nuestro escritorio, B. Mitre 476, procederemos a vender al mejor postor estas riquísimas tierras de regadío por orden de su dueño, sin base, a cualquier precio. La calidad de las cosechas que se obtienen en el mejor departamento de Salta "Orán", donde están situadas las tierras que ponemos en venta, nos releva de mayores detalles, bastando sólo la manifestación que por estar a la misma latitud de la Habana, al tabaco, entre los muchos productos que se producen, se da. El Mejor Folleto a nuestro escritorio propios detallados con vistas de las zonas y de 2 a 4 p. m. solicitese cualquier otra ampliación de informes. Escrituras por el escribano don Alberto L. Pombo. 8 o|o a cuenta de precio y 2 o|o de comisión.—A. C. Taquini y Cía., B. Mitre 476, U. T. 2998, Avenida. j8

G. Barbosa y Cía.

11.250 HECTAREAS de CAM-

po en la Pampa Central, divididas en 6 fracciones, 4 de 2.087 hectáreas 50 áreas y 2 de 1.250 hectáreas cada una, ubicadas: 4 lotes en la sección 8a. letra D, lote número 6 y 2 en la misma sección, letra C, lote núm. 10, próximos al famoso valle de Nereco con la ínfima base de $ 6.000 m|n. la hectárea, pagadero su importe 1|3 al contado, 1|3 a un año de plazo con el 6 o|o de interés anual, pagadero por semestres vencidos. Campo especial, con tierra fértil y rica, apropiada para toda clase de cultivos, con el agua a 10 metros y en partes casi a flor de tierra, lo que vale decir una de las más ricas del territorio. En la fracción que ofrecemos no hay desperdicios, siendo sus pastos buenos y teniendo en parte montes de caldenes en su mayoría grandes, y de los que podrán cortarse muchos postes para alambrados, madera, leña y demás empleo de la madera dura, hoy día tan apreciada. A poco más de 10 leguas de Santa Rosa, capital del territorio; los caminos de Anza y de Toay a Victorica pasan muy cerca del campo y la estación Loan Tork, F. C. C. ramal a Victorica, queda a 4 leguas. Campo especial para ganadería y agricultura, el que ha sido mensurado por el ingeniero señor Ramón B. Castro, cuyo informe tenemos a disposición de los interesados. Títulos perfectos. Escrituras por ante el escribano señor David P. Rocca.

EL JUEVES 28 de junio a las 3 p. m., en el patio de nuestro escritorio, Bolívar 171. Seña 8 o|o. Comisión 2 o|o a cargo de los compradores. Planos y más datos a los martilleros G. Barbosa y Cía., Bolívar 171. j19

C. G. Semería

JUDICIAL — CASA TARIJA

No. 3584 entre las de Maza y Boedo. Mide 8.66 mts. de frente por 43.80 mts. de fondo. Su edificio antiguo, consta de 2 piezas de material y 2 de madera, aguas corrientes, etc. Base $ 1.388.56 m|n o sean las 2 terceras partes de su tasación. Por orden del Sr. juez en lo civil Dr. Fernando M. Colombres, secretaría Dr. Modestino C. Pizarro, en los autos caratulados "Testamentaría" de Asención Leiva de Britain.

EL JUEVES 21 de junio a las 3 p. m. en mi salón de ventas, Jujuy 1222. El comprador entregará el 8 o|o de seña y el 2 o|o de mi comisión. Más datos en la secretaría actuaría 6o. piso Palacio de Justicia o en mi escritorio, Jujuy 1222, U. T. 2421 Mitre.—C. G. Semería. j19

José A. Carus

EL DOMINGO 24 DE JUNIO

a las 3 de la tarde, en mi escritorio San Martín 519, Azul. 677 hectáreas, 5 áreas y 45 centiáreas de campo especial para ganadería, conocido por de Francisca A. Jara, situado en el partido de Olavarría, distante de dicha ciudad 10 leguas, más o menos; alambrado y dividido en 9 potreros con 2 poblaciones de adobe, compuestas de habitaciones amplias y comodas. Linderos: Miguel Lamas, Leonardo Feigueroso, Martín Nasar y establecimiento "La Argentina". Campo llano y parejo, sin desperdicio, con rica agua dulce a pocos metros de profundidad y abundantes pastos, considerado como de los muy buenos de aquella zona. Reconoce un contrato de arrendamiento que vence el 30 de abril del año venidero. La venta es terminante, sin fraudulencias ni especulación, una oportunidad de vender por lo que dan, proporciona a los interesados la ocasión de hacer un buen negocio. Condiciones de la venta: 10 o|o al firmar el boleto; 50 o|o al otorgarse la escritura, y el resto a uno y dos años de plazo, suscribiendo pagarés hipotecarios, obligaciones que devengarán el interés del 8 o|o anual, pagadero por semestre adelantado. Comisión, 3 o|o. Para mejores datos, dirigirse a mi escritorio, San Martín 519, Azul, F. C. Sud, donde tendrá lugar el remate. v24

Carlos Villar Sáenz Peña

JUDICIAL — 322 LOT

Banco Hipotecario Nacional
25 DE MAYO 245

Condiciones generales de los remates:

1.o — Las ventas están sujetas a la aprobación del Directorio dentro de los cinco días de efectuado, y se hacen por cuenta del comprador con sujeción a las leyes 8172 y 9431.

2.o — El comprador podrá continuar con el contrato que reconoce la propiedad, abonando la diferencia entre la deuda actual y el precio de compra.

3.o — El comprador abonará en efectivo el importe del boleto el 8 o|o de seña y el saldo de contado.

4.o — Los títulos de propiedad pueden ser revisados en el archivo del Banco antes del remate.

5.o — Para mayores informes, ocurrase a las oficinas del Banco.

CAPITAL

CASA DE DEPARTAMENTOS calle Constitución números 3256-60-62-64-68, entre las de Pasco y Pichincha. No. Ho. 8710, serie C. H. A. 6 o|o.

EL MARTES 19 de junio, a las 2 p. m., el Banco Hipotecario Nacional rematará en su local, esta propiedad, edificada en terreno de 17.32 metros de frente al N., por 44.17 metros de fondo al S., con un contrafrente de 16.75 metros. Ad córpus. Edificio en construcción de dos plantas:

PLANTA BAJA—Tiene 10 departamentos, dos a la calle, con salón de negocio, dos piezas, con cada uno y los restantes con dos habitaciones y dependencias cada uno.

PLANTA ALTA—Con 10 departamentos. Los dos del frente con 4 habitaciones, cada uno, y los restantes con dos habitaciones y dependencias cada uno.

Base de venta, $ 94.100. Hipoteca, pesos 90.000. Deuda actual, $ 82.311:154.

Esta venta se efectúa dentro de las condiciones publicadas al principio de esta sección.—Aviso iniciado en LA PRENSA el 5 de junio de 1917. j5

CASA, CALLE RODRIGUEZ Peña número 2055, entre las de Paseo de Julio y Posadas. A requerimiento judicial. No. Ho. 1217, serie C. H. A. 6 o|o.

EL MARTES 19 de junio a las 3 p. m. el Banco Hipotecario Nacional, rematará en su local esta propiedad, edificada en terreno de 8.66 metros de frente al NO. por 53.55 metros de fondo. Ad corpus. La casa tiene 2 piezas, 2 piecitas al fondo y demás dependencias.

Base de venta, $ 81.000. Hipoteca, pesos 81.000. Deuda actual, $ 29.014:792.

Esta venta se efectúa dentro de las condiciones publicadas al principio de esta sección.—Aviso iniciado en LA PRENSA el 5 de junio de 1917. j5

CASA QUINTA CALLE CREAMER número 930, entre las de Palpa y Aguilar, frente a la estación Colegiales, F. C. C. A. No. Ho. 12.526, serie C. H. A. 6 o|o.

EL JUEVES 21 de junio, a las 2 p. m., el Banco Hipotecario Nacional rematará en su local esta propiedad, edificada en tres cuerpos separados, en terreno de 25.46 metros de frente al N. o NE. 69.28 metros de fondo en el costado O. o NO., en el del E. o SE. a los 34.64 metros hay un martillo en contra de 16.97 metros de este punto hasta los 17.32 metros hay un martillo a favor de 0.57 metros de E. o SE. y 17.32 metros de aquí, hasta el contrafrente que tiene 9.65 metros al S. o SO. Ad corpus. El cuerpo principal de la edificación tiene sala, escritorio, hall, gran comedor, tres habitaciones, tres piezas en altos, galería cerrada y demás dependencias, al fondo hay un salón, una habitación, dos piezas en altos, toilette, etc. y cocina en el subsuelo. El cuerpo a la calle hay dos habitaciones más jardín y quinta.

Base de venta, $ 84.000. Hipoteca, pesos 80.000. Deuda actual, $ 32.311:154.

Esta venta se efectúa dentro de las condiciones publicadas al principio de esta sección.—Aviso iniciado en LA PRENSA el 5 de junio de 1917. j5

CASA, CALLE RODRIGUEZ Peña número 2055, entre las de Paseo de Julio y Posadas. A requerimiento judicial. No. Ho. 1217, serie C. H. A. 6 o|o.

EL MARTES 19 de junio a las 3 p. m. el Banco Hipotecario Nacional, rematará en su local esta propiedad, edificada en terreno de 8.66 metros de frente al NO. por 53.55 metros de fondo. Ad corpus. La casa tiene 2 piezas, 2 piecitas al fondo y demás dependencias.

Base de venta, $ 81.000. Hipoteca, pesos 81.000. Deuda actual, $ 29.014:792.

Esta venta se efectúa dentro de las condiciones publicadas al principio de esta sección.—Aviso iniciado en LA PRENSA el 5 de junio de 1917. j5

CASA, CALLE CONGRESO 3475 esquina a la de Roque Pérez. No. Ho. 32.276, serie L.

EL MARTES 19 de junio, a las 2 p. m. el Banco Hipotecario Nacional rematará en su local esta propiedad, edificada en terreno de 25.98 metros de frente al SE. por 24.64 metros de fondo que también es frente. La casa tiene 8 habitaciones, comedor, dependencias en alto una pieza de servicio y un terreno contiguo, cercado.

Base de venta, $ 8.200. Hipoteca, pesos 7.000. Deuda actual, $ 6.338:144.

Esta venta se efectúa dentro de las condiciones publicadas al principio de esta sección.—Aviso iniciado en LA PRENSA el 5 de junio de 1917. j5

*CASA QUINTA CALLE ORAMAS

MUEBLES Y MERCADERIAS EN GENERAL

Furst Zapiola y Cía.

BELGRANO Y BOLIVAR — Con base rebajada en un 25 o|o. Soberbio terreno en un gran barrio, Belgrano 618 entre Bolívar y Perú, a sólo 3 cuadras de avenida de Mayo. Sus buenas dimensiones 12.25 varas por 35.32 lo adaptan para cualquier aplicación. Venta como judicial, a vender aún cuando sea con una oferta sobre la base de 70 pesos la vara! Mitad al contado y mitad a 1 año. Tiene una excavación de 2.50 metros de profundidad en todo su frente por 12 metros de fondo y una pared medianera para de 15 metros de altura.

EL JUEVES 21 de junio a las 3 en nuestra casa, Reconquista 434.—Furst Zapiola y Cía. j12

*JUDICIAL — AVENIDA BO-*yacá entre Avellaneda y Bogotá. A 8 cuadras al Norte de Rivadavia, lindo terreno de 10 varas de frente por 35.70 varas de fondo, con adoquinado y tranvía al frente. Base 2|3 partes pesos 10 los 6.75 decímetros. Juicio La Imperial con Casaburi Pascual, cobro de pesos. Juez doctor Casabal, secretaría García Fernández.

EL DOMINGO 24 de junio a las 3 sobre el mismo. Más datos en Reconquista 434. —Carlos Furst Zapiola. j17

JUDICIAL — TRES CASAS calle Gascón 1409, 1413, 1423 y 1425, esquina Honduras, en terreno de 20 varas de frente por 38.50 varas de fondo. Venta en block. Tasación pesos 21.296.20. Base 2|3 partes pesos 10.649.10. Juez doctor Bunge, secretaría Marini. Juicio Musi Esteban contra Olharcabal Juan, cobro hipotecario.

EL DOMINGO 24 de junio a las 4, sobre las mismas. Más datos en Reconquista 434. —Furst Zapiola y Cía. j17

Adolfo Bullrich y Cía.

JUDICIAL — PROPIEDAD para renta. Jujuy 1744, 1748 y 1750, entre Brasil e Italia. A una cuadra del bulevar Garay. Comprende dos locales a la calle con salón para negocio, una pieza baja y otra alta, cocina y baño con w. c., 3 departamentos interiores de tres piezas bajas, cocina y baño con w. c., diez departamentos de dos piezas bajas y una alta, cocina y baño con w. c. Base de venta pesos 60.000 m|nacional de cft.

EL VIERNES 22 de junio a las 2 p. m. en nuestra casa calle Florida 269 y 273, orden del señor juez de primera instancia doctor Pedro V. Meléndez en el juicio seguido por los señores Harmel Freres contra doña Elena Torres de Muñiz, que tramita por la secretaría del doctor José C. Migueas. Mide: 10.32 metros de frente al Oeste por 26.44 metros de fondo en el Sur, 25.56 en el Norte y 8.47 metros en el contrafrente. Exigiremos el 8 o|o de seña y el 2 o|o de nuestra comisión. Otros informes en nuestra casa calle Florida 269 y 273.—Adolfo Bullrich y Cía. j8

JUDICIAL — INCLAN 2845 (antes 545) entre Lucas y Deán Funes. Propiedad apta para un taller o garage. Tasación pesos 24.375 m|n. de cft. Base las 2|3 partes de la tasación pesos 16.250 m|n. cft. pudiendo el comprador constituir una hipoteca a favor del Banco El Hogar Argentino por pesos 12.000 m|n. de cft. a cinco años de plazo con 9 o|o de interés anual, por trimestres adelantados.

EL DOMINGO 24 de junio a las 3 p. m. en la misma propiedad. Orden del señor juez doctor Pedro V. Meléndez, secretaría del doctor Narciso Arrotea Molina. Juicio Banco Hogar Argentino contra José Antonio Alfredo Bello y Rosendo Bello. El edificio está preparado para construir altos. Mide: 8.66 metros de frente al Sur por 57.14 metros de fondo en el Oeste, teniendo en el costado Este a los 24.84 metros de la línea de la calle, un martillo a favor de 8.66 metros por 22.10; resultando un contrafrente de 17.32 metros; superficie, 487.50 metros cuadrados. El edificio consta, sala en frente imitación piedra y 4 habitaciones con galería, cocina, baño y w. c. y al fondo, un gran galpón doble de material con techo de cinc y cabriadas de hierro. Galería de mosaico, patios de asfalto y portón de entrada para vehículos. Exigiremos el 8 o|o a cuenta de precio y el 2 o|o de comisión.—Adolfo Bullrich y Cía. jn10

*CON CEDULAS — EL CAS-*co del establecimiento La Cabaña, en Coronel Dorrego. A unas 2 1|2 leguas al NO. del pueblo y estación Coronel Dorrego (F. C. S.). Es un establecimiento completo con numerosas poblaciones, arboledas de frutales y forestales, molinos, tanques, bañadero para ovejas, gran gallinero y chiquero con carne de alambre tejido. Tiene aguadas del arroyo Las Mostazas, que corre por un costado del campo del cual se desprenden acequias de riego. Consta de 1.240 hectáreas, 18 áreas, 51 centiáreas y 62 dec. cdos. que lindan con el citado arroyo en medio con con Juan Arbuco y Dalmacio Sueldo y por sus otros dos costados con el establecimiento 3 de Febrero, de Roberto Urquiza, y con Santiago Carmody y Rafael Biancuili. En un lote. Base pesos 160 la hectárea, en la que se incluye una hipoteca por pesos 51.000 en cédulas argentinas de 9 o|o que puede tomar a su cargo el comprador a contar de plaza cotizando las cédulas a precio de Bolsa del día anterior a la escrituración.

EL MIERCOLES 27 de junio a las 3 p. m. en nuestra casa Florida 269 y 273. Puede visitarse por Coronel Dorrego. No hace falta carta orden. Hay 613 hectáreas (lotes 44 y 45) arrendadas para agricultura al 22 por ciento de la cosecha hasta marzo de 1920 con contratos que deben respetarse. Pidan planos en nuestra casa. Al comprador exigiremos el 8 o|o a cuenta de precio y el 2 o|o de nuestra comisión.—Adolfo Bullrich y Cía. j18

JUDICIAL — CAMPO EN Nueve de Julio. Parte del conocido por La Yesca, a tres leguas al Sur de la estación La Niña (C. G. B. A.) próximo a la estación Llorente (F. C. O.) 1.241 hectáreas, 93 áreas y 83 centiáreas o lo más o menos que resulte dentro de sus linderos. Campo apto para ganadería y agricultura, está alambrado con 8 hilos lisos y 1 de púa, 5 varillas de madera y medios postes de quebracho. El agua es dulce y se encuentra desde los 3 metros de profundidad. Base de venta, pesos 99.304.86 m|n. de cjegal (pesos 79.95 m|n. la héctárea).

EL LUNES 2 de julio a las 2 p. m. en nuestra casa, Florida 269|73 por orden del señor juez de primera instancia doctor Matías Mackinlay Zapiola en el juicio seguido en el expediente número 2.234 que tramita por ante la secretaría del doctor Carlos G. Marín. Forma el lote 10 del plano de división del campo conocido por La Yesca y linda: al NE. con Pedro Avila y Sebastián Scala; al SE. con terrenos de chacras, al SO. con el lote 11 del mismo campo La Yesca y al NO. con el lote 9, de doña María Terry de Zamorano. Visítese por la estación La Niña que ofrece mayores facilidades. Al comprador exigiremos el 8 o|o de seña y 2 o|o de nuestra comisión. Planos solicítense en nuestra casa Florida 269|73.—Adolfo Bullrich y Cía. j18

Pedro J. Galíndez

JUDICIAL — PROPIEDAD céntrica, sólida y amplia, para habitación o renta. Calle General Urquiza 1020 entre Carlos Calvo y Humberto I.° y los muebles que lujosamente la adornan, como asimismo, las alhajas existentes, cuyo detalle se dará en los prospectos. La finca, construída con materiales seleccionados, en un terreno de 8m65 de frente al Oeste, por 24m74 de fondo, consta su bien distribuida edificación, de sala, saguán, antesala, vestíbulo, 3 dormitorios, comedor cuadrando los dos patios, antecomedor, cocina, baño, w. c., con revestimiento de azulejos, dos sótanos, 4 piezas de altos, con pileta para lavar, gran terraza con galería baranda y escalera de hierro, pisos y puertas interiores de pino, exteriores de mosaico, celosía de cedro, techos de cinta y hierro galvanizado, cielos rasos de yeso, con revoques en cal y empapelados interiormente, con servicio de cloacas, instalación de gas con calefacción y pinturas al óleo.

EL DOMINGO 1.o de julio a la 1 p. m. los muebles y alhajas y a las 4 p. m. la propiedad, en la misma. Base 2|3 partes de la tasación, pesos 16.903.40 m|n. Seña 8 o|o Comisión 3 o|o la finca. Sin base los muebles y alhajas. Seña convencional. Comisión 10 o|o. Orden del señor juez doctor Pedro V. Meléndez, en el juicio sucesorio de doña Victoria Botto de Jordán, que tramita por la secretaría del doctor Arrotea Molina. Prospectos e informes, Victoria 430. j17

F. González Elizalde

San Martín 92

CON CEDULAS DEL BANCO Hipotecario, 2 lindas casas estilo chalet. La Amalia y Laura, sobre el andén de la estación Ramos Mejía, F. C. O. o sea 15 minutos del Once, Montenegro números 65 y 79, frente a la comisaría y al chalet del señor Povina, son de construcción moderna y reunen conodidades suficientes para vivir o renta. Consta cada casa de frente con rejas, jardín, tres dormitorios, comedor que cuadra al patio, baño, cocina, w. c., galerías, patios mosaicos, luz eléctrica, molino, etc. Base pesos 3.000 cada una, incluído pesos 2.000 en cédulas, lo que vale cinco veces más. Con pesos 1.000 en mano se adquiere una verdadera pichincha! Visítense.

EL DOMINGO 24 de junio a las 4 p. m. sobre las mismas, informes San Martín 92. j17

A. N. Carcagno

CALDAS 92, ESQ. LEIVA, 3 salas, imitación piedra, depend., edif. antiguo. Base 2.800 $, a plazos, renta 32 $, terreno 251 v. c., calle Leiva 4716 al 32, sala negocio frente imitación piedra, 2 piezas, depend., edif. antiguo. Base 1.800 $ renta 27 $. Terreno 202 v. c., a 4 cuadras de Triunvirato, a 1 de Dorrego.

EL DOMINGO 24 a las 4 allí, informes y prospectos, Venezuela 1042.

PROPIEDAD RENTA 15 o|o, calle Leiva 4716 al 32, sala de negocio, 2 piezas, depend., terreno 202 v. c., frente imit. piedra: Base 1300 $, renta 27 pesos. 2 piezas, depend., terreno 202 v. c., frente imit. piedra, depend., terreno 251 v. c. Base 2800 $, a plazo, renta 35 $. A 4 cuadras de Triunvirato y a 1 de Dorrego.

EL DOMINGO 24, a las 4, allí. Informes y prospectos, Venezuela 1042. v23

José Bacigaluppi

Ex socio de la casa Bacigaluppi y Rda

CASAS

MUY CENTRAL San Juan 547 En la acera de la expropiación. Entre Bolívar y Perú. Casa antigua cuyo terreno mide 8v75 de frente por 26v03 de fondo o lo más o menos que resulte por cuanto tiene un martillo en contra por el costado Este. Edificio consta de sala, 2 piezas, una chica, cocina y w. c. Adquirente paga cloacas y tranvía al frente. Base, $ 6.000 $ ¡Sumamente barata! Renta 80 $ al mes. Ubicación de incalculable importancia; lo más valioso e interesante del Sur, donde de tarde en tarde sale a la venta una propiedad. Visítese. Datos José Bacigaluppi, San Martín 56, U. T. 1168, Avda.

EL DGO. 24 de junio, a las 3, en la misma. v19

*2 LINDAS CASAS EN FLO-*res! Baratas y bien situadas. ¡Se compran sin dinero!. Calle Recuero 2138 entre Lautaro y Camacuá y Lautaro 323 entre Camacuá y Recuero. Importante ubicación en el centro de un barrio populoso y de porvenir. A 1 cuadra de la Avda. Carabobo, con el tranvía 49 en combinación con el subterráneo, 4 de Directorio, 6 de Provincias Unidas y 8 de Rivadavia. Base, $ 2.000 c|u. Todo esta suma a 2 años de plazo. ¡Orden de vender sin mínima base! Miden 9v52 por 28v12 y 9v11x25v82, respectivamente. Cada finca consta de verja y jardín al frente, 2 habitaciones, cocina, y w. c.; galería, patios mosaico, cielorrasos yeso, etc. Aguas corrientes. Rentan 30 $ c|u. Visitenlas. Datos: José Bacigaluppi, San Martín 56, U. T. 1168, Avenida.

EL DGO. 24 de junio a las 3 1|2 en las mismas. v19

Carlos Merlini

*JUDICIAL — 5.750 HECTA-*reas, 43 áreas, 19 centiáreas de campo en el partido de Puán, provincia de Buenos Aires, distando 8.000 metros más o menos de la estación Berraondo del F. C. P. Linda al NO. con Chapar; al NE. con María Berraondo; al SE. con Ana María Berraondo y al SO. con Teodosia Berraondo. Campo ideal para agricultura o ganadería.

Cambrado en todo su perímetro con alambre de primer orden de 7 hilos galvanizados y postes de quebracho en perfecto estado de conservación. Agua potable en toda la extensión del campo y con el arroyo Chasicó en la extremidad SE. el que proporciona un manantial de excelente agua para la hacienda. Tasado en 368.027.64 pesos m|n. Base retasada, 220.816.59 pesos m|n. lo que equivale pesos 38.40 m|n. la hectárea.

EL DIA VIERNES 22 de junio a las 3 p. m. en el local de mis escritorios, procederé a la subasta de este inmueble por orden del señor juez de primera instancia en lo civil doctor César A. Campos, secretaría del doctor Roberto Basavilbaso, en el juicio que sigue la Sociedad Crédito Territorial Argentino, en el expediente inscripto en el libro 8 folio número 218, de la secretaría citada. Todo comprador abonará en el acto de la compra el 8 o|o de seña y a cuenta de precio más el 2 o|o de mi comisión. Más datos en los tribunales, secretaría indicada o a mis escritorios B. Mitre 371, U. T. 2288 Avenida. C. T. 8002 Central. j8

Jorge N. Williams

JUDICIAL — CAMPO EN Patagones. Sin base y al mejor postor, 5.000 hectáreas. Mitad SO. del lote 100 de la sección V, próximos a la costa de la bahía y puerto San Blas, a 3 leguas de la estación Stroeder del F. C. Pacífico, línea de Bahía Blanca a Patagones, y a 9 leguas del pueblo Carmen de Patagones.

EL MIERCOLES 20 de junio a las 3 p. m. en mi escritorio, San Martín 195, por orden del señor juez doctor Padilla, en el juicio Fisco de la Provincia de Buenos Aires con la sucesión de don Luis Teodoro Serantes. Seña 3 o|o. Comisión 2 o|o. Informes, San Martín 195. j14

V. P. Cacuri

*FLORES — BULEVAR BO-*yacá 862|64. Una hermosa casa de altos y bajos. Negocio insuperable y atrayente por todas sus excepcionales condiciones. Base definitiva, $ 14.500, a plazos. Elegante fachada de piedra simil, con bonitos ornamentos, consta de sala, comedor, cuatro dormitorios, baño, galería y detalles. Altos: Sala, dos piezas grandes, una chica, baño y otras dependencias. Mide 10x38. Adoquinado pago. Portadas y balcones de herrería artística, decorados, buena carpintería, etc. Tranvías 84, subterráneo y líneas 39 y 99 al frente. Recomiendo especialmente. Para vivir, para renta! Visiten.

EL DOMINGO 24 de junio, a las 4, allí.— Cacuri. j16

FLORES — MUY CENTRAL, muy barata, muy cómoda y muy buena casa. Bogotá 2879, entre Terrada y Nazca. Base única, $ 10.500, incluso $ 2.000 $, a plazo. Nada tan conveniente, con tan poco dinero. Consta de sala grande, comedor, cuatro dormitorios, baño, cocina, zaguán estucado y con mármoles y otros detalles y dependencias. Ya tiene cloacas. Adoquinado pago, gas, electricidad y aguas corrientes. Queda a dos y media de Rivadavia, subterráneo, tres de la estación Flores, y tiene numerosos tranvías a todos rumbos. Véase de preferencia de 2 a 4.

EL DOMINGO 24 de junio, a las 3, allí. —Cacuri. j16

ANTONIO F. SCORZA y Cía.

HOY

A LAS 2 DE LA TARDE

En nuestro local PERU y VICTORIA (frente verde)

Gran stock en muebles y mercaderías en general, para vender al mejor postor:

30 *DORMITORIOS EN CAO-*ba, roble, cedro y pino.

20 COMEDORES: en caoba, roble, cedro y pino, con sus correspondientes sillas y mesas.

10 JUEGOS DE SALA: en nogal de Italia dorados, otros en petiribí y citronier de 7 y 9 piezas.

200 ARAÑAS: de 1 a 40 luces en bronce, para comedor, sala, dormitorio, vestíbulo, hall, etc.

GRAN CANTIDAD COLCHONES de lana de 1 y 2 plazas.

JUEGOS DE ESCRITORIO en marroquín, búfalo y pantasote de 5, 7 y 9 piezas.

50 CAMAS AL LAQUE con bronce de 1, 1 1|2 y 2 plazas.

ARTICULOS SANITARIOS: roperos, lavatorios, camas, guardaropas, espejos, adornos, estatuas, petit-bronces.

ESCRITORIOS MINISTRO y a cortina importados por la casa Thompson, otros del país.

BIBLIOTECAS DE ROBLE seccionales, de 2 cuerpos a cortina y otras de 1 y 2 cuerpos.

100 CUADROS PINTADOS AL OLEO de varias firmas conocidas e infinidad de artículos que no se detallan por su extensión.

HOY, a las 2 de la tarde en nuestro local, Perú y Victoria (frente verde), desde ya en exposición.—Antonio F. Scorza y Cía., Perú 103-123. 1p

EL JUEVES 21 A LAS 2 DE la tarde, en nuestro salón de ventas, Perú 103 esq. Victoria, procederemos a vender en pública subasta, y al mejor postor, 40 mil árboles frutales de 2 años de las mejores calidades conocidas. Venta liberal y en pequeños y grandes lotes. Comisión, 10 o|o.—Scorza y Cía., Perú 103 esq. Victoria. 1p

Tomás de la Fuente

MAÑANA

GRAN ALMACEN Y BAZAR calle Provincias Unidas 2603 esquina Varela.

LOS DIAS 20 y 21 de junio, remataré este importante negocio en públicas subastas al detalle, por orden terminante de sus dueños, a la 1 p. m., todas las existencias en mercaderías generales, muebles, útiles y bazar cuyo detalle es el siguiente:

MERCADERIAS GENERALES.—Gran surtido en conservas españolas, italianas y francesas, pimientos morrones, langostas Morton, idem salmón, chorizos Trevijano, cantidades de sardinas, gallettas inglesas y Hagley, garbanzos, porotos, harina Bloch, aceite Bau y otros, y una gran infinidad de mercaderías nobles.

BAZAR.—Gran cantidad de ollas, cacerolas, enlozados, sartenes, platos, cuchillos, cubiertos varias clases, pavas, vasos, copas, botellones, azucareras, teteras, dulceras, cántaros de mesa, floreros, aceitoras niqueladas, gran cantidad de pocillos para café y té, lebrillos de hierro galvanizado, infinidad de artículos de este mismo ramo.

MUEBLES y UTILES.—Regios armasones a todo costo de comestibles y bebidas, con cajones a tamborete, cajones muestrarios, estanterías con hojas vidrieras, mostrador de espejo, flamante, máquina registradora, dos regias heladeras, mostrador, chapa mármol, artística flambrera roble, dos fideras de 30 cajones, tres vidrieras con parantes niquelados, dos escritorios, un banco carpintero con torno, una balanza sellada, banco giratorio, cantidad de mesas, sillas y bancos, molinillo de café, dos relojes péndula, gran cantidad de tarros esmeril, fantasía, campanas, una prensa jamón, escaleras, depósitos para kerosene y aceite, toldos, cortinas, instalación de gas y luz eléctrica e infinidad de artículos que estarán a la vista el día del remate. Comisión, 10 o|o a cargo del comprador. Seña a satisfacción. Informes en mi escritorio, Moreno 1301, U. T. 4972, Libertad.—Tomás de la Fuente. v20

Aduana de la Capital

OFICINA DE REMATES (galpón D.). Dirección: Pasando el puente de los diques sobre la calle Belgrano o sea donde éstas comienzan.

LOS DIAS 21 y 22 del mes en curso, a la 1 1|2 p. m. y el día 23 a las 9 a. m., por orden del Sr. Administrador, se procederá a la venta de gran cantidad de mercaderías en general provenientes de rezagos abandonados, comisos y averías.

NOTA: Las mercaderías se encuentran a la vista de los interesados para ser examinadas y no se admitirá ninguna reclamación después de vendidas. Todas las mercaderías deberán ser retiradas por sus compradores dentro de las 24 horas de aprobado el remate por el Sr. Administrador. Seña 20 o|o. Sin comisión. Por el detalle completo y otros informes dirigirse al Jefe. v18

Manuel Fandiño

*EXTRAJUDICIAL POR CO-*bro de alquileres. Orden terminante remataré

EL JUEVES 21 de junio, a la 1 p. m., sin base, al mejor postor, en la calle Balcarce números 1277 al 81. Los artículos cuyo detalle en parte es el siguiente: una cantidad de muebles sueltos, roperos, aparadores, trinchantes, cómodas, mesas comedor, sillas, escritorios, etc. 1p

*PUERTAS ARMAZON HIE-*rro con cristales, 6 puertas pino completas, un gran lote madera para piso, armazón hierro con bronce para vidrieras, escaleras, farol eléctrico y demás artículos que estarán a la vista, nada quedará sin vender, aprovechen, pichincheros a ganarse el día. Comisión, 10 o|o. Seña a satisfacción. Datos a mi oficina, Bolívar 256 (altos). U. T. 5243, Avenida. 1p

Cabarrou y Cía.

280 — MAIPU — 280

HOY

A LAS 8.30 P. M.

Muebles usados y nuevos

REMATAREMOS AL MEJOR postor, una gran cantidad de dormitorios en caoba, roble, nogal, comedores modernos, en diversos estilos, bibliotecas, escritorios norteamericanos a cortina y ministro, cajas de hierro de 1 y 2 puertas, cortinados de felpa y moaré de seda, artefactos eléctricos, a infinidad de muebles y objetos sueltos que se hallan en exposición. Comisión, 10 o|o. 1p

Pedro López Carrera

QUIEBRA — JUDICIAL — EL JUEVES 21 y VIERNES 22 de junio a la 1 p. m. y a las 3 p. m. rematará por orden del síndico liquidador del concurso Vicente Otero, todas las existencias del almacén de la calle Valentín Gómez 4799 esquina Bulnes, a saber: vinos, licores, cervezas, refrescos, conservas surtidas, balanzas Toledo, caja registradora, estanterías y mostradores. Comisión 10 o|o a cargo del comprador. Seña en cada lote a mi satisfacción. Más datos Pasaje Guemes, escritorio 412 o al expediente. Juzgado del doctor Juan B. Estrada, secretaría doctor Sabalier. Pueden visitarse las mercaderías en el local. v18

Guillermo Gowland y Cía

REMATES SEMANALES — LOS MIERCOLES Y VIERNES: comestibles y bebidas, ferretería, tienda, artículos rurales, etc., a las 2 de la tarde, en nuestra casa, Bolívar 351 al 361. perm.

ARTICULOS DE ALMACEN —85 cajones bacalao, 130 docenas escobas y cepillos, 146 barricas y tilindros yerba, 250 latas especias, 150 latas y botellas café, 85 bolsas anís, 40 docenas canastos surtidos, 256 cilindritos yerba de 5 kilos, 70 cajones chocolate, 32 lios galletitas y bizcochos, 45 cajones sapolio, 40 cajones conservas, 120 cajones vino Burdeos, 32 cajones Champaña y moscato, 75 cajones vermouth y Oporto, 80 cajones Barbera y Freisa, 225 cajones sidra, Jerez, Marsala, Rioja, en nuestra casa, 351 Bolívar 361.

EL MIERCOLES 20 de junio, a la 1.30 de la tarde, se rematarán en lotes por cuenta de varias consignaciones, Seña, 30 o|o. —Guillermo Gowland y Cía. j14

¡TRANQUERAS! LAPACHO doble crucero con postes, alambre tejido, medidas surtidas, postes quebracho, carretillas, lonas y carpas impermeables, postes 4x4 y 3x3, varillas y varillones, portones tejido, tanques australianos y bebederos, bombas, etc. En nuestra casa, 351 Bolívar.—Guillermo Gowland y Cía. j14

EL MIERCOLES 20 de junio, a las 2 de la tarde, se rematarán en lotes, por orden de varias casas introductoras. Seña, 30 o|o. —Guillermo Gowland y Cía. j19

Agustín P. Taurel y Cía.

*MUEBLES—REMATES Miér-*coles y sábados a las 3 y a las 9. Gran exposición y venta particular en la sección guardamuebles de nuestra casa, Sarmiento 1118 al 24. v22

SEMANALES, Corrientes 2791 MARTES Y VIERNES a la 1.30, comestibles, bebidas, ferretería, rurales, tienda, MIERCOLES a las 2, plantas, frutales, forestales, de adorno, etc. SABADOS, a las 3 p. m. muebles. Anticipamos dinero.—V. S. Vinelli y Hno. v32

DERECHOS Y ACCIONES a 3 terrenos amplios en San Pedro en la misma ciudad calle 150 esquina Pergamino Como judicial por ausentarse su dueño, sin base.

EL MARTES 19 a las 3 en Corrientes 2791, donde pueden pedir datos y planos. —V. S. Vinelli y Hno. j17

HOY — COMESTIBLES, bebidas, ferretería, etc., cuyo detalle en parte es: 135 tarros café molido de 5 y 10 k. cada uno, 136 latas hongos secos, 57 bolsas porotos, 193 cajones aceite, 237 cajones vinos Médoc, Saint Emilión, Rioja, Spumante y otros, 125 cajones Champagne, 78 cilindros yerba virgen (extra), de 30 kilos, 43 cajones tarros de duraznos, 51 cajones tarros de conserva tomate en carros, de 1|2 y 1 kilo, 58 bolsas arroz, 2 cajones sardinas extra, 11 bolsas pasas de uva, 10 básculas de 500 kilos, 130 bolsitas arroz de 10 kilos, 40 bolsas nueces, 200 latas dulce membrillo de 5 kilos, 7 cajones atún, 2 cajones langostas, 29 barricas yerba, 50 id sal fina, 170 bolsas sal gruesa, e infinidad de otros artículos. Además algunos artículos de ferretería, bazar, etc.

HOY, a la 1 p. m., en nuestra casa, Corrientes 2791 (edificio Banco de Italia).—V. S. Vinelli y Hno. 1p

*HOY — 180 DOCENAS PA-*res medias, 43 piezas uso doméstico, 38 piezas géneros varios, 44 docenas camisas, 78 pares calzados, 78 pares calzados de goma, 14 frazadas de lana, 246 piezas cintas de seda, 20 docenas toallas, 29 docenas pañuelos, 8 docenas camisones, 42 alfombras, 23 carpetas, 24 impermeables, 34 cubrecamillos, 124 docenas carretelas de hilo, 72 pares de zapatillas, 72 pares guantes, géneros bombasí, oretona, artículos de mercería e infinidad de confecciones.

HOY, a la 1.30, en Corrientes 2791.—V. S. Vinelli y Hno. 1p

*TRANQUERAS, BEBEDE-*ros, chapas, portones, postes de quebracho colorado, carros aguateros, postes cuadrados, alambres y demás artículos rurales, se rematarán al mejor postor.

HOY, MARTES a las 2, en Corrientes 2791.—V. S. Vinelli y Hno. 1p

FRUTALES INJERTADOS de 2 años, perales, manzanos, duraznos, damascos, kakis, mandarinos, naranjos y demás de las mejores variedades, cantidad de forestales varios y linda colección de adornos, macetas y tinas rústicas, etc.

MAÑANA MIERCOLES a las 2, en Corrientes 2791.—V. S. Vinelli y Hno. 1p

*TINAS, MACETAS, JARDI-*neras, rústicas, bancos, mesitas, artículos de fantasía y una colección de plantas de adorno, helechos varios, etc.

MAÑANA MIERCOLES a las 2, en Corrientes 2791.—V. S. Vinelli y Hno. 1p

*MUEBLES SUELTOS, CUA-*dros, bisutería, sillas varias, alfombrados, ricas arañas y artefactos eléctricos nuevos por cuenta de un adelanto e infinidad de otros artículos.

MAÑANA MIERCOLES a las 2, en Corrientes 2791.—V. S. Vinelli y Hno. 1p

Adolfo Bullrich y Cía.

*PLANTAS DE BASSO. Plan-*tas de adorno y árboles frutales y forestales, procedentes del establecimiento horticola Domingo Basso, en Haedo, se rematarán en nuestro patio, los días

LUNES y VIERNES de cada semana a la 1.30 de la tarde.—Adolfo Bullrich y Cía. v21|llo.

A. BINAGHI y C.ª

HOY — RURALES — 400 chapas canaleta usadas de 6 a 8 pies, 150 id nuevas de 10 pies, 200 rollos alambre galvanizado liso núm. 9 y 10.270 id de púa, 2.300 metros de caño para desagüe de 1 1|4", 1 1|2" y 2", 1.150 postes y medios postes de quebracho colorado, 3.800 varillas de hierro, 56 bebederos, 84 tranqueras de lapacho y curupay, 210 rollos alambre tejido, 38 docenas canastos para maíz, 28 tanques y represas, 42 bombas pie de molino, 30 docenas horquillas, etc. v18

VARIOS — 1 BOMBA DOBLE efecto para fuerza motriz, 1 máquina labrar madera, 50 cajones puntas París, 12 cocheras para automóvil, 30 rollos tejido para flambreras, 2 cajas de hierro, etc. 1p

*23.000 PIES MADERA EN TI-*rantes, tablas, machimbrados y cielos rasos. HOY, HOY MARTES a las 2 p. m., se rematarán en lotes a opción de los compradores en nuestra casa Lima 1663. Plaza Constitución.—A. Binaghi y Cía. v19

Castillo Latorre y Cía.

Moblaje-HOY

*A LAS 3 DE LA TARDE, RE-*mataremos por orden del doctor R. Baizabida, por deslejo y cobro de pesos, venta sin base, al mejor postor, Victoria 1554. Sala con rico juego sala 9 piezas, finales riquísimas, piano 3 pedales gran formato, regios cortinados, rico cuadro al óleo, espléndida araña eléctrica, mesa centro, dorada, jardinera y espejo, bancos, columna ónix y bronces, regio espejo, jarrones, Sèvres, columna, mármol, sillas fantasía, escritorio señora, vitrina, bibelots, maceta dorada, etc. Comedor, 8 piezas, juego Rothschild, cortinados, carpeta felpa, reloj, juego mesa, id cristal, metales, cuadros al óleo, macetas, regia araña, fonógrafo, discos, mesa, juego té metal, arcitera y varios objetos, etc. Dormitorio 3 cuerpos, dosel, colchones, juego lavatorio, cuadros al óleo, telión, un rico juego Smyrna 5 piezas casi nuevo, biblioteca, cortinados y varios adornos. Dormitorio roble macizo 3 cuerpos, colchones, guardarropas 3 cuerpos, escritorio ferrocarril, sillón, gran espejo, cuadros, carpeta, alfombra, sillas fantasía, araña eléctricos, cama, bronce y colchón y varios muebles sueltos, juego vestíbulo, percha, cuadros, columna, macetas, plantas, útiles y varios objetos. Comisión, 10 o|o. 1p

Arnaldo K. Sisman

*JUDICIAL — GRAN ZAPA-*tería, calle Corrientes 1922.

MAÑANA a la 1 y 8 p. m. Lotes para comerciantes. 1p

Alfredo Piazza

LO INTACTO, SALVADO del siniestro de la confitería y billares La Aurora, V. López esquina Montevideo (con intervención de seguro), depositado hoy en la calle Lavalle 1169, rematará

EL JUEVES 21 de junio, a la 1 p. m., bajo el inventario siguiente: mostrador estaño 8 metros, id cedro con frente cristales, maestra cristal, armazón, divisalón, jardineras, dos espejos 1.60 y uno 2.10 y 4 de vidrieras, mostradores tapa mármol, 3 billares y 3 juegos bolas, 40 mesitas nogal, mesitas bar, sillas Viena, heladera cedro, vidrieras de calle, aparador, puerta cancel, tarros, jamonera, 4 ventiladores Marelli, trasparentes, cigarreras, artefactos niquelados de vidriera con cristales, artefactos, instalaciones, faroles y tablero distribución eléctrico, martillero Tucumán 417. v21

Mariano Salabert

MUEBLES

HOY MARTES A LAS 2.— Rematará un piano, un buen stock de muebles en juegos de varios estilos de comedor, modernos y dormitorios, salas y vestíbulos, además de muchos muebles sueltos como ser: bibliotecas, escritorios, cajas de hierro, arañas eléctricas, alfombras, moquet, roperos, mesas y columnitas, sillas de varias clases, guardarropas, aparadores, cuadros, camas, colchones, espejos, perchas de pié, adornos, bazar, tienda, fantasía, etc.

HOY MARTES a las 2 p. m., en mi casa, Victoria 654 al 666. 1p

VERZA CULLEN & SEOANE

Socios: Isaac Ayerza, Huberto Cullen Ayerza, Ramón M. Seoane

LOS LUNES Y JUEVES, A la 1 de la tarde, remate de comestibles, bebidas, ferretería, artículos rurales, tienda y mercería. En nuestra casa, Defensa número 183 al 193. perm.

ARTICULOS RURALES — 2.500 postes quebracho colorado, 25.000 metros alambrado galvanizado de 7 y 9 hilos, 75 tranqueras madera dura y lapacho, de 3, 3 1|2 y 4 metros, 40 portadas y puertitas de alambre tejido americano, 24 bebederos hierro galvanizado de 5 metros, 1.500 listones madera dura para corrales y 1.800 postes madera dura 3x3x2.50. En nuestra casa, 183 Defensa 193.

EL JUEVES 21 de junio, a las 2.30 de la tarde, se rematarán en lotes por cuenta de quienes corresponda. Seña, 20 o|o; Comisión, 10 o|o.—Ayerza, Cullen y Seoane. j19

A. Valssechi

MOBLAJE

ESTA TARDE A LAS 2.30 Y 8 de la noche, Libertad 1132, del ingeniero señor Bta. Peini, su buen manejo, lo remataré sin base y venta urgente, de un soberbio comedor caoba, vitrinas y citronier, 12 sillas, 3 piezas Rothschild, buenos metales y metalero, carpeta, menaje, araña, etc., gran dormitorio 3 cuerpos caoba, buenos apliqués bronce, otro id roble, otro id una plaza, muebles sueltos, guardarropa, etc., juego sala nogal, armazón tallado y dorado a oro fino, espejo, vitrina, adornos, cortinados, cuadros, gran piano alemán casi sin uso, buenas voces, artísticos bronces, jarrones, porcelanas, pedestales, mármoles, arañas, alfombrados, etc., etc., escritorio completo, juego vestíbulo, percha, reloj e infinidad de objetos propios de una buena casa de familia. En exposición. Comisión, 10 por ciento. 1p

Bravo Ungaro y Cía.

ALFOMBRAS

Interesante remate

Santiago, Sanbourette, Tripe Cortado, Imit. Smyrna, Alfombras y Felpudos

El jueves a las 4 p. m.

En nuestra casa

SUIPACHA 078

Bravo, Ungaro y Cía.

C. Bourgeois

*COMO JUDICIAL — MUE-*bles que adornan la casa calle Colombres 818.

EL DIA 22 de junio a las 2 p. m. remataré por orden de su dueño y por ausentarse de la capital, muebles de sala, comedor, dormitorios, escritorio, araña y pendientes de luz eléctrica y demás muebles sueltos que estarán a la vista. Seña en cada lote. Comisión 10 o|o a cargo del comprador. j18

Francisco Miguens Rey

HOY

*PARA TODOS COMERCIAN-*tes, particulares y pichincheros, un Arca de Noé, a rematar

HOY a las 2 p. m., en C. Pellegrini número 71. Instalaciones para negocios, mostradores, vitrinas, mamberas, espejos, balanzas 2 platos, básculas, parantes niquelados, paneras, vinos y licores, arañas, letreros, armarios de cedro 3 metros en lotes, roperos, máquina de coser, juegos de sala, mesas, sillas, armarios cocina, 3 piezas cuero, juego vestíbulo, máquina de café, maniquíes, baños-maría, lavatorio con pie para baño, escritorios, toilette y sillones peluquería, mostradores con vidrieras, camas de hierro, nuevas, chaises-longues, divisiones, 50 cajones de vinos en lotes, un juego dormitorio roble con bronce y marquetería, máquina Pathé y accesorios para biógrafos, motores y dinamos, caños de bronce, máquinas de soda, taponar y capsular, una máquina para lavar y planchar, balanzas Toledo, fideeras y muchos otros artículos útiles para negocios y familias. Nadie olvide, C. Pellegrini 71. Casa Rey para comprar o vender mercaderías. No hay otra. 1p

*TALLER DE PINTURA AN-*drade, Moreno 1558, escaleras dobles y sencillas, pinturas, papeles, colores en polvo, tabiques, baldes, tachos, cepillos, sarandas, galpón con techo de cinc, piezas de material, pisos de pino tea, puertas, pulas, piedra de afilar, herramientas para albañiles y carpinteros, división de hierro, letras de cinc, rondanas, soga, caños, ladrillos, tejas, baldosas blancas, armarios y muchos otros enseres del taller, escritorio, biblioteca, caja de hierro, sillas de Viena, perchas, vestíbulo, hamaca, linoleum, aparador, mesas, sillas, carpeta, reloj, cristalería, losas, porcelanas, espejos, roperos, camas, lavatorios,

LAS PIELES

Para señoras

PALETOTS en piel de loutre, muy elegantes, gran cuello volcado, botamangas de piel, varios modelos, con o sin cinturón, largo 90, 110 y 120 centímetros, a pesos 145.—, 130.— y. . . . . $ **115.00**

PALETOTS en piel de loutre, modelos ragland, formas varias, muy amplios, cuello y botamangas de la misma piel, largo 115 centímetros, a pesos 200.—, 250.—, 200.— y. . . . . $ **190.00**

CAPAS de astrakán, forma de alta moda, forro especial de gran abrigo, varios modelos, a pesos 22.— y. . . . . $ **19.00**

CAPAS en piel de loutre, combinada, varios modelos de rigurosa actualidad, a pesos 88.—, 75.—, 60.—, 49.—, 45.— y. . . . . $ **38.00**

ESTOLAS en piel de liebre negra o marrón, cuello redondo, colas en las puntas, varios modelos, a pesos 10.90, 8.90, 6.90 y. . . $ **5.90**

ESTOLAS forma echarpe, derechas, en astrakán, negro, de calidad especial, a. . . . . $ **12.90**

MANCHON haciendo juego, a pesos 11.90 y. . . . . $ **8.50**

ESTOLAS en piel de liebre negra o marrón, forma derecha o con gran cuello redondo, liso o con colas y cabezas, varios modelos, muy elegantes, a pesos 35.—, 29.—, 25.—, 19.90 y. . . . . $ **15.50**

ESTOLAS, forma echarpe, derecha, o con alguna forma en el cuello, en piel de loutre negra, modelos varios de rigurosa novedad, a pesos 39.—, 35.—, 29.— y. . . . . $ **22.00**

ESTOLAS forma echarpe, derecha, en piel de liebre negra, muy anchas, a $ 45.— 42.—, 39.— y. . . . . $ **35.00**

ESTOLAS forma zorro derecho, en piel de skungs finísima, a pesos 75.— 69.— y. . . . . $ **52.00**

ESTOLAS en piel de loutre combinada, forma derecha, largas y anchas, de gran abrigo, a pesos 80.—, 75.—, 60.— y. . . . . $ **55.00**

ESTOLAS forma capa con cuello muy ancho, en piel de skungs especial, varios modelos, con colas o borlas en las puntas, a $ 150.—, 130.—, 95.—, 80.— y. . . . . $ **75.00**

ZORROS de piel de liebre negra, o marrón, con cabeza y colas, varios modelos, a $ 18.90, 15.50, 12.90 y. . . . . $ **9.90**

ZORROS de la Patagonia, color natural, piel muy fina, forma curva o derecha, varios tipos de alta moda, $ 29, 22, 18.50 y. . . $ **15.50**

MANCHONES haciendo juego, a. . . . $ **19.50**

JUEGOS de piel de renard Alaska oscura, calidad finísima, modelos de gran fantasía, manchón con adorno de gasa, $ 250.—, 190 y $ **150.00**

Para niñas

PALETOTS de piel de skungs, cuello, echarpe y botamangas de la misma piel, un bolsillo interior, todo forrado de seda, largo 70 centímetros (para 7 años), a. . . . . $ **65.00**

Aumentando $ 5.— cada 5 centímetros hasta 1 metro (13 años).

ESTOLAS de piel de liebre blanca, con colas de armiño, forma derecha o redonda, varios modelos, para niñas de 3 a 12 años, a pesos 12.50, 9.90, 8.— 7.— y. . . . . $ **5.90**

MANCHONES haciendo juego, a $ 8.90, 7.90 y. . . . . $ **7.00**

Para CAMA

COBTINADOS de felpa granate o verde, con artística bordadas de color, 1.30x1.10, el juego, a. . $ **58.00**

ACOLCHADOS de satín finísimo, colores lisos, con volado alrededor, rellenos de pluma douvet elegida, para cama camera, $ 52.—; para una plaza, a. . . . $ **38.00**

ACOLCHADOS de satiné mercerizado, muy fino, colores lisos, rellenos con algodón cardado, para cama camera, a $ 14.50; para 1 plaza, a $ 11.50; para cunita baranda, $ 9.00; para cuna, a. . . . . $ **4.90**

ACOLCHADOS satiné mercerizado, muy finos, colores lisos, rellenos algodón cardado, cama camera, 19; 1 plaza, $ **14.00**

ACOLCHADOS satiné mercerizado, muy fino, colores lisos, volado alrededor, rellenos algodón cardado, camera, a $ 22; 1 plaza, a $ **18.00**

ACOLCHADOS de satín mercerizado muy fino, guardas floreadas en el centro, relleno de pluma douvet, para cama camera, pesos 45.00; para 1 plaza, a. . . . . $ **25.00**

ACOLCHADOS de raso de seda, muy fino, colores lisos, cordón alrededor, rellenos de algodón cardado, cama camera, $ 48.00; para 1 plaza, a. $ **30.00**

ACOLCHADOS de satín floreado, con guarda de color liso, rellenos de pluma douvet, para cama camera, a. . . . . $ **32.00**

ACOLCHADO de fi mismo satín floreado con guardas en el centro, rellenos de pluma douvet, para cama camera, $ 64.00; para 1 plaza, a. . . . $ **46.00**

ACOLCHADOS de rico raso de seda, calidad extra, colores lisos, con guardas y volados, rellenos de algodón cardado, para cama camera, a. . . $ **75.00**

ACOLCHADOS de seda del Japón, colores lisos, con volados alrededor, rellenos de pluma douvet muy fina, para cama camera, $ 130.—; para 1 plaza, a. . . . $ **80.00**

ACOLCHADOS de rico satín y raso de seda, centro de brocato, para cama camera, a pesos 102.—; para 1 1|2 plaza, a. . . . . $ **92.00**

ACOLCHADOS de riquísima seda, colores lisos, guardas de brocato floreado en encajes, color crema, rellenos de finísima pluma, douvet, para cama camera, $ 230.00; 210.00 y. . . . . $ **180.00**

FRAZADAS de lana blanca, moltoné, calidad superior, de gran abrigo, ribeteadas de cordoné de seda, cama camera, $ 35; 1 plaza, a. . . $ **30.00**

FRAZADAS de lana blanca, guarda azul o pumó muy buena clase y de mucho abrigo, camera 16.00; 1 1|2 plaza, $ 12.00; 1 plaza, a. . . $ **9.80**

FRAZADAS de lana blanca, con guardas gruesas de color o azul, muy dobles, artículo fino, para cama camera, a. . . . . $ **22.00**

FRAZADAS de algodón, con guardas, muy buena clase, para cama de 1 plaza, a. . . . $ **4.50**

FRAZADAS de algodón blanco, clase fina, guardas celeste o rosa, 1 1|2 plaza, a $ **6.50**

FRAZADAS de lana moltoné, la mejor calidad, floreadas, fondo crema, verde o celeste, guardas fantasía, ribetes de cordón seda, cama camera, $ 50.00; 1 1|2 plaza, 45.—; 1 plaza, a. . . . $ **35.00**

FRAZADAS de vicuña extra, color marrón claro, con guardas griegas, ribetes de cordoné de seda, artículo de mucho abrigo, para cama camera, $ 55.—; para 1 plaza, a. . . . . $ **45.00**

BOTELLAS de metal niquelado, tapa de bronce, para cama, gran modelo, a. . . . $ **2.50**

RECIPIENTES para agua caliente, níquel (25 centímetros de diámetro), a. . . . . $ **5.00**

RECIPIENTES para agua caliente, de níquel, forma apropiada para el vientre, a $ **5.50**

BOLSAS de goma para agua caliente, gran modelo, calidad extra, a. . . . . $ **6.50**

FUNDAS de franela para las mismas, pesos. . . . . $ **0.70**

BONETERIA

Los artículos de abrigo es necesario adquirirlos en casas de absoluta confianza

PARA HOMBRES

CAMISETAS en punto de lana gris, manga larga, con cartera o abrochadas en el hombro, a $ 5.50, 4.25 y pesos. . . . . $ **3.80**

CAMISETAS en punto grueso de abrigo, frisa de lana, manga larga, con cartera, a. . . . . $ **5.00**

Con doble pecho y doble espalda, a. . . $ **5.50**

EL CALZONCILLO haciendo juego, a. . . $ **6.50**

CAMISETAS clase extra, gruesas o semigruesas, en punto de lana, a $ 8.50, 7.50 y a. . . . . $ **6.50**

EL CALZONCILLO, formando juego, a pesos. **7.00**

CAMISETAS en punto de vicuña y lana, clase especial, semigrueso, $ **6.50**

CAMISETAS sport en punto tricot, clase especial, cuello volcado o parado, de gran abrigo, colores lisos surtidos, a $ 19.50 y. . . . $ **13.30**

TRICOTAS en punto de algodón gris, forma derecha tipo fuerte y de abrigo, a. . . . . $ **7.80**

En colores marrón o negro, cruzada. . . $ **8.90**

MAMELUCOS de abrigo, en punto de lana gris, muy prácticos para campo o viaje, a. . . . . $ **11.50**

MEDIAS en punto de lana gris o beige, de buena calidad, a $ 1.50, 1.— 0.75 y pesos. **0.50**

MEDIAS en punto de algodón, clase superior, negras o de colores fantasía, surtidos, bien reforzadas, a pesos 1.40 y. . . . $ **0.70**

MEDIAS en punto de hilo especial, negras o colores fantasía, surtidos, a pesos 3.—, 2.50, 2 y. . $ **1.50**

MEDIAS en punto de seda, color gris, marrón o negro, con refuerzo de hilo, a pesos 1.90 y. . . . . $ **1.50**

PARA SEÑORAS

CAMISETAS en punto de lana de mucho abrigo, tejido elástico, mangas largas, con cartera de 3 botones, colores lisos, gris o beige, a $ **3.90**

CUBRECORSES en punto de algodón gris, con frisa interior, de mucho abrigo, mangas largas, a. . $ **2.90**

CAMISETAS en punto de algodón, tejido elástico grueso, de abrigo, mangas largas, con cartera de tres botones, color liso, rosa, blanco o celeste, a. . . . . $ **2.30**

CAMISETAS en punto de algodón, con frisa interior, artículo abrigado, tejido elástico, mangas largas, con cartera, a $ 5.50 y $ **3.50**

CALZONES blancos, abiertos, en punto de algodón, de abrigo, tejido elástico, adornados con puntillas finas, a. . . . . $ **1.50**

COMBINACIONES en punto de algodón blanco, tejido elástico de abrigo, sin mangas, escotadas, peto cerrado, adornadas con puntillas finas, a. . . . . $ **2.50**

COMBINACIONES en punto de lana tricot, blanca, tejido elástico muy abrigado, manga larga, a pesos 11.75, 10.80 y. . . . . $ **9.00**

MEDIAS de lana negra, artículo de abrigo, gran resultado, a pesos 3.50 y pesos. **2.00**

De punto de algodón, semigruesas, negras, a pesos 1.— y. . . . . $ **0.80**

De seda negra, reforzadas con hilo, a pesos 1.80 y. . . . . $ **0.90**

PAÑOLETAS en punto de lana tricot, sin flecos, artículo de abrigo, color blanco, rosa o celeste, tamaño 1 mt. por 1 mt., a. . . . . $ **2.50**

BATONES de punto de lana Pirineos, modelo elegante, color liso, blanco, rosa o celeste, cuello y botamangas de terciopelo negro, presilla atrás, a. . . . . $ **22.00**

CAMISAS para hombres, de pura lana, clase finísima, tipo semi grueso, color vicuña, que valían $ 6.50, a. . . . . $

2.90

CALZONCILLOS de abrigo, en bombasí para hombres, artículo asargado, colores claros o franeleta, muy buena clase, colores y dibujos bien surtidos, de gran resultado, que valían $ 4.75, a. . . . . $

2.50

MEDIAS para hombres, de pura lana, tipo de abrigo, gran resultado, color gris sin costuras, que valían $ 1.10, el par. . . . . $

0.50

CAMISAS para hombres, blancas, calidad superior, pechera a tablas negligé, que valían $ 4.00, a. . . . . $

2.25

PARA NIÑOS

CAMISETAS de algodón crudo, tipo semigrueso, manga larga, artículo de gran resultado, para 2 y 4 años, a. . . . . $ **1.60**

Aumentando $ 0.10 por edad

EL CALZONCILLO, haciendo juego, para 3 y 4 años, a. . . . . $ **2.25**

Aumentando $ 0.20 cada dos años hasta 13.

CAMISETAS de lana punto Jersey, de mucho abrigo, gran resultado, colores gris o beige, para 3 y 4 años, a pesos. **2.80**

Aumentando $ 0.30 cada 2 años hasta 14.

CAMISETAS para sport, en punto de lana tricot, cuello parado o volcado, colores lisos surtidos, para 2 y 3 años, a. . . . . $ **2.90**

Aumentando $ 0.60 cada dos años hasta 12.

MEDIAS largas, negras, en punto de algodón, buena clase, para 2 y 3 años, a pesos. **0.50**

Aumenta $ 0.10 hasta 14 años.

MAMELUCOS de lanagruesa, punto Jersey, color gris o beige, muy prácticos para 2 y 3 años, a. $ **2.90**

TRAJECITOS de lana Jersey, modelo elegante, con cuello alto, compuestos de blusa, pantalón y gorra, color azul marino, granate o gris, para 5 y 6 años, a $ 10.50; para 3 y 4 años, a pesos 9.50, y para 2 años, a. . . . . $ **8.80**

El mejor y más completo surtido en artículos especiales de abrigo, (medias, rodilleras, cubrecorsés, fajas etc.) de lana y de vicuña.

PARA NIÑAS

COMBINACIONES en punto de algodón blanco, sin mangas, tejido elástico, de abrigo, con peto cerrado, abiertas atrás, para 4 años, a $ **1.40**

Aumentando $ 0.20 por edad.

TRAJES punto de lana superior, compuestos de saco con faja, cuello marinero, pollera forma campana y tiradores, color verde, esmeralda, rubí, fresa o negro, para 4 años, a pesos. **22.00**

Aumentando $ 1.— por edad.

CAMISETAS en punto de algodón crudo, con frisa interior, muy abrigadas, mangas largas, con cartera, para dos años, a. . . . . $ **1.40**

Aumentando $ 0.30 por edad hasta 10 años.

CAMISETAS de lana superior, tejido elástico, mangas largas con cartera, color liso, blanco, rosa o celeste, para 3 y 4 años, a. $ **2.40**

Aumentando $ 0.20 por edad hasta 10 años.

MEDIAS negras, largas, buena clase, de gran resultado, abrigadas, para 3 y 4 años, a. . . . . $ **0.55**

Aumentando $ 0.10 por edad.

Tenemos un gran surtido a precios realmente económicos, de estufas y caloríferos, en los modelos más prácticos y de recipientes de todas clases (botellas de metal, bolsas de goma, etc.) para agua caliente.

CREDITOS

a pagar en 10 meses

desde $ 50 hasta $ 10.000

Se acuerdan, como de costumbre, con toda liberalidad, sin pagar comisión, interés ni recargo alguno, directamente, sin trabas ni intermediarios.

Señor A. CABEZAS.

Dirección de Créditos.

Sarmiento y San Martín.—Capital.

Sírvase enviarme datos para obtener un crédito a pagar en 10 meses.

Calle. . . . . Núm. . . . .

Nombre. . . . . .

SOMBREROS y CALZADO

Para hombres

GALERITAS de muy buena calidad, guarniciones finas, tipos de última moda, artículo de gran duración, a. . . . . $ **6.50**

ORIONES, muy buena clase, alas pespunteadas, derechas o dobladas, forro de seda, tafilete de cuero, a. . . . . $ **6.50**

SOMBREROS COW-BOY, indicados para el campo, muy finos, alas Cartas, con correa y barbijo, a pesos 14.—, 10.50 y. . . . . $ **4.50**

GORRAS JOCKEY, forma grande, en casimires de última moda, tonos claros u obscuros, a. . . . . $ **1.50**

BOTINES con elástico, o confortables, de becerro negro, con dos broches, muy abrigados, hormas cómodas, a. . . . . $ **8.00**

BOTINES en becerro negro, todos los modelos y hormas de moda, a pesos 20.—, 18.—, 15.—, 12.— y. . . . . $ **10.50**

BOTINES de cabritilla negra, con botones, cordones o elásticos, variedad de hormas, $ **16.00**

Para señoras

CANOTIERS, boleros y capelinas, en faya mercerizada, negra o marino, a. . . . $ **4.90**

TOQUITAS en terciopelo de seda, color marrón, marino o negro, adornadas con lindas fantasías, a. . . . . $ **8.90**

CANOTIERS en felpa y terciopelo combinados, colores negro, gris, marrón o marino, adornados con lindos motivos y fantasías, a. . $ **12.90**

FANTASIAS de pluma en todas las formas y colores de rigurosa moda, a pesos 4.90 3.90, 2.90, 1.90 y. . . . . $ **0.90**

BOTAS en cabritilla charolada, canas de gabardina gris o negra, o en cabritilla negra, botones o cordones, potro charolado, taco militar, a $ **18.00**

CONFORTABLES, paño muy abrigado, tacos bajos, a. . . . . $ **7.50**

ZAPATOS en potrillo chaolado, hormas varias taco militar, de suela, $ 12.50, 11.50 y $ **10.90**

Para niños

SOMBREROS de paño o casimir, muy finos tonos claros u oscuros, o azul, especiales para colegiales, a. . . . . $ **1.90**

GORRAS JOCKEY, formato grande, en casimires ingleses, muy finos, gran surtido de colores o en azul o negro, a. . . . . $ **1.50**

BOTINES en becerro negro, modelo prusiano, con botones, hormas cómodas y elegantes, artículo sólido, números 34|37, a pesos 8.—; 30|33, a $ 7.25; 25|29, a. . . . . $ **6.50**

BOTINES charolados, canas de becerro negro, con botones, variedad de hormas, núms. 34|37, a pesos 11.—; 30|33, a $ 10.— 25|29, a $ **9.00**

Para niñas

CHAMBERGUITOS de terciopelo negro, bajo ala, granate o marrón, a pesos. **2.90**

CHARLOTS en terciopelo de seda, negro, combinado con color rosa, celeste o blanco, a. . . . . $ **8.90**

BOTITAS de gun-metal charolado, canas de cuero mate, con cordones o botones o en cabritilla negra, con botones, números 34|40, $ 16.50; 25|33 pesos 15.—; 20|28, a. . . . . $ **12.00**

ZAPATITOS de terciopelo, con una tira, números 29|33, $ 9.—; 25|28, a. . . . . $ **6.50**

CATALOGO

Para INVIERNO 1917

Lo remitimos gratis al interior y exterior. Contiene cuanto artículo puede ser necesario a los hombres, señoras, niños, niñas, bebés y los artículos generales.

Señor A. CABEZAS.

Sírvase enviarme el GRAN CATALOGO de Invierno de 1917.

Firma. . . . . .

Estación. . . . . .

Pueblo. . . . . .

F. C. . . . . Provincia. . . . . .

SOBRETODOS y PALETOTS

Para hombres

SOBRETODOS modelo cruzado, cheviot gris liso, cuello de terciopelo, espalda entallada, con pliegue y trabilla, forro mercerizado, a. $ **32.00**

SOBRETODOS modelo derecho, paño negro o azul, cuello de igual género, espalda lisa, forros de lana, a. . . . . $ **39.00**

SOBRETODOS "Ulster", cruzados, cuello cerrado, de grueso, de doble faz, forro de lana, espalda con trabilla y abertura larga, **49.00**

SOBRETODOS "Raglan", solapas anchas, cheviot estilo inglés, medios forros seda, a $ **59.00**

SOBRETODOS cruzados, en cheviots lisos, fantasía, gris, azul o negro, cuello de terciopelo o de igual género, forros de seda, espalda con trabilla y pliegues, a. . . . . $ **65.00**

CAPAS ESTUDIANTE, en paño negro o azul, bandas terciopelo o seda, a $ 75 y. $ **69.00**

CAPAS madrileñas, paño negro, doble bandas terciopelo de color, a $ 120 y. . . **100.00**

Para señoras

PALETOS "Raglan", en paño melton azul marino obscuro, forma elegante, a $ **19.00**

Otros modelos, con cuello y botamangas de terciopelo en paño melton, clase superior, azul marino, negro o gris, a. . . . . $ **35.00**

PALETOTS en casimires ingleses, muy finos, o ratinas colores lisos, gran variedad modelos de rigurosa novedad, con tablones encontrados, grandes canelones o todos lisos, a $ 55, 49 y a. . $ **42.00**

PALETOS "Raglan", en casimires ingleses jaspeados, gran fantasía, tonos oscuros, verde, azul o marrón, con abundantes canelones, bolsillos a los costados, cuello volcado, a. . $ **45.00**

PALETOTS en paño castor, marrón, azul marino oscuro o negro, abrochados a un costado con presillas de igual género, tablón atrás y adelante, canelones a los costados, muy amplios, varios modelos, a $ 59.— y. . . . . $ **52.00**

CAPAS cortas, en astrakán de lana negra, a $ 22.— y. . . . . $ **19.00**

En piel de loutre negra, a pesos 98.—, 79.—, 65.— y. . . . . $ **45.00**

Para niños

SOBRETODOS cruzados, azul marino, cuello smoking y botamangas de astrakán, para paseo o fiestas, muy elegantes, todos forrados, para 5, 6 y 7 años, a. . . . . $ **24.00**

Aumentando $ 2.00 cada tres tamaños, hasta 14 años

SOBRETODOS "Raglan", cheviots azul marino o negro, todo forrado, para 8 años **34.00**

Aumentando $ 2.— cada tamaño.

CAPOTES NAVALES, en riquísimo cheviot azul marino, caperuza con forro de satín, botones dorados, para 2 años, ... $ **14.00**

Aumentando $ 1.00 cada tres edades, hasta 10 años.

Para niñas

PALETOTS en buen casimir diagonal, tono gris, oscuro o marrón, cuello de felpa, para 6 años, a. $ **18.00**

Aumentando $ 1.— por edad hasta 15 años.

PALETOTS modelo "Ragland", en rico casimir, formando cuadritos marrón, azul eléctrico, granate o negro, cuello y puños a tono, para 1 año, a $ **20.00**

Aumentando $ 1.— por edad, hasta 7 años.

LA CASA MAS CONVENIENTE PARA COMPRAS

A. CABEZAS

SARMIENTO Y S. MARTIN (Bs. AIRES)

Nuestra ropa sobre medida reune características de elegancia y calidad que la hacen inconfundible. Las prendas que salen de nuestros talleres pueden compararse ventajosamente con las que confeccionan los más afamados sastres del mundo.

Disponemos de una gran existencia en alfombras-carpetas para piso, en todos los modelos, colores, dibujos, tipos y tamaños, para cualquier habitación. Nuestros precios no admiten competencia.